



ประกาศให้ทุนการศึกษา บุตรสมาชิกที่เรียนดี ประจำปี 2566

ตั้งแต่วันที่ถึง วันที่ 31 สิงหาคม 2566 เท่านั้น

สอ.ปตท. ประกาศการให้ทุนการศึกษาบุตรสมาชิกที่เรียนดี ประจำปี 2566 สมาชิกสามารถยื่นใบสมัคร ที่ทำการ สอ.ปตท. ในวันและเวลาดำเนินการ 08.00 - 17.00 น. หากสมาชิกประสงค์ส่งเอกสารทางไปรษณีย์ สอ.ปตท. จะใช้ตราประทับของไปรษณีย์ลงวันที่เป็นหลักฐานโดยส่งมาที่ สหกรณ์ออมทรัพย์ ปตท. จำกัด เลขที่ 555 ถนนวิภาวดีรังสิต แขวงจตุจักร เขตจตุจักร กทม. 10900 พร้อมวงเล็บมุมซอง (ขอรับทุนการศึกษา)

ต้องมีผลการศึกษาเฉพาะในปีที่ 2565 ดังนี้

ระดับประถมศึกษา (ป.1 – ป.6)

เกรด 4 ทุกวิชา
(ยื่นคะแนนเฉลี่ยร้อยละถึง 2 ภาคเรียน)

ระดับมัธยมศึกษาตอนต้น (ม.1 – ม.3)

เกรดเฉลี่ย 3.70 ขึ้นไป

ระดับมัธยมศึกษาตอนปลาย (ม.4 – ม.6) ปวช. และ ปวส.

เกรดเฉลี่ย 3.70 ขึ้นไป

ระดับอุดมศึกษาปริญญาตรี (Tech & Non Tech)

- สถาบันการศึกษาของรัฐบาล
- สถาบันการศึกษาของเอกชน

เกรดเฉลี่ย 3.00 ขึ้นไป

เกรดเฉลี่ย 3.50 ขึ้นไป

หลักฐานประกอบการสมัคร

1. สำเนาบัตรประจำตัวนักเรียน/นิสิต/นักศึกษา
2. สำเนาทะเบียนบ้านหรือสูติบัตรผู้รับทุน
3. หลักฐานการศึกษา เช่น สำเนาใบระเบียนการศึกษา หรือ สำเนาสมุดรายงานผลการศึกษาที่แสดงผลการศึกษาในปีที่ผ่านมา โดยสถานศึกษาจะต้องประทับตรารับรอง (กรณีไม่ส่งฉบับจริง) หรือฉบับจริง พร้อมสำเนา เพื่อยืนยันให้เจ้าหน้าที่สหกรณ์ตรวจสอบเอกสาร ณ ที่ทำการสหกรณ์และรับต้นฉบับตัวจริงคืน

กรณีใช้หนังสือรับรองผลการศึกษา หนังสือรับรองผลการศึกษาจะต้องระบุเกรดเป็นรายวิชาเท่านั้น พร้อมประทับตราสถานศึกษารับรอง



DOWNLOAD ใบสมัครรับทุนได้ที่เว็บไซต์ [HTTP://WWW.PTTSC.COM](http://www.pttsc.com)

สอบถามข้อมูลได้ที่ฝ่ายบริหารสารสนเทศและสมาชิกสัมพันธ์ คุณทิพย์สุดา, คุณเศรษฐกาญจน์ โทร. 0 2537 1498-9

เงินกู้สามัญเพื่อการศึกษา และหรือรักษาพยาบาล 2

ปรับอัตราดอกเบี้ยเงินกู้ถูกเงิน ขยายเวลาเงินกู้สามัญดิจิทัล 3

จ่ายเงินคืนเรียนหุ้นบางส่วน 4

ระเบียบทุนเรียนหุ้น 5

อัตราดอกเบี้ยเงินฝากและเงินกู้ 6

ผลการดำเนินงาน 7

เงินรอตรวจสอบ 10

ทุนสวัสดิการสมาชิก, วิธีการโอนเงินเข้าบัญชีสหกรณ์ 13



เงินกู้สามัญเพื่อการศึกษา และหรือรักษาพยาบาล

เพื่อเป็นการส่งเสริมและพัฒนาคุณภาพชีวิตของสมาชิกสหกรณ์ออมทรัพย์ ปตท. จำกัด อีกทั้งช่วยบรรเทาความเดือดร้อนให้กับสมาชิกด้วยอัตราดอกเบี้ยที่ต่ำกว่าสถาบันการเงินอื่น สหกรณ์จึงเปิดให้บริการเงินกู้เพื่อการศึกษาและหรือค่ารักษาพยาบาล โดยสมาชิกยื่นคำขอกู้ได้ตั้งแต่ 1 เมษายน 2566 เป็นต้นไป

อัตราดอกเบี้ยร้อยละ 4.00 ต่อปี (ปีเงินเฉลี่ยคืน)

หลักเกณฑ์การให้กู้

- *ต้องเป็นสมาชิกสหกรณ์และต้องส่งเงินค่าหุ้นมาแล้วไม่น้อยกว่า 12 เดือน
- *จำนวนเงินให้กู้เมื่อรวมจำนวนเงินกู้สามัญทุกประเภทแล้วต้องอยู่ในวงเงินตามที่กำหนดไว้ในระเบียบการให้เงินกู้แก่สมาชิก

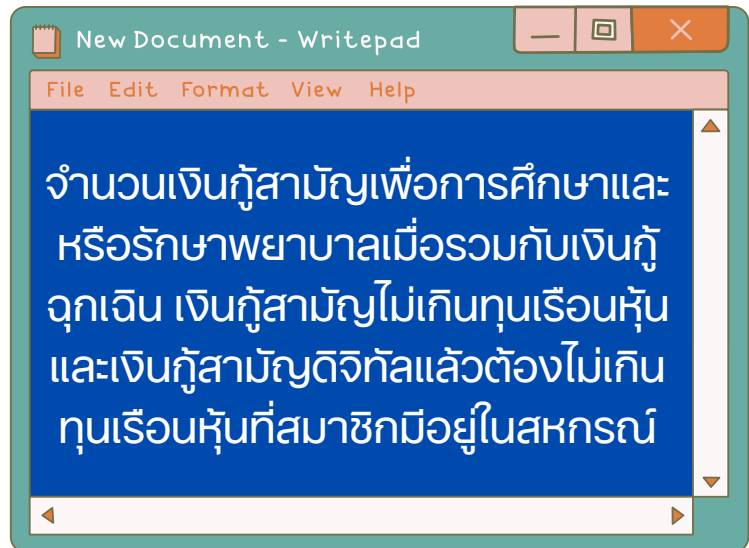
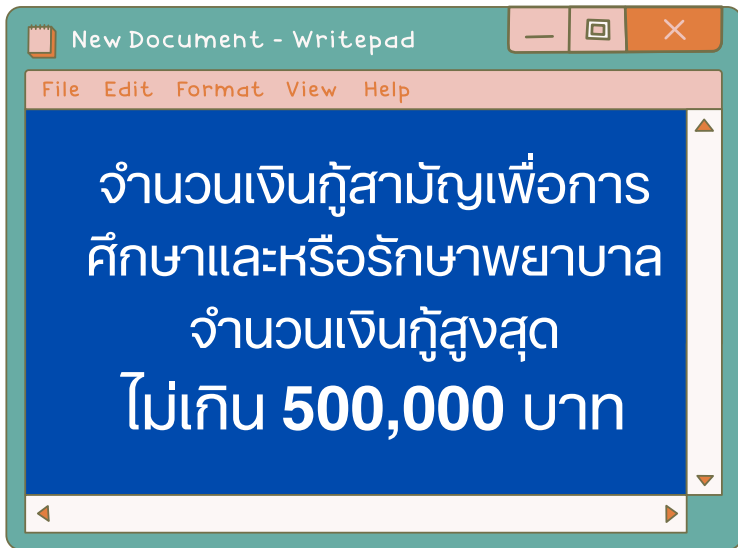

สอบถามข้อมูลได้ที่ฝ่ายบริหารสินเชื่อ คุณอติกนต์, คุณอรจิรา โทร. 0 2537 1494-5



ปรับอัตราดอกเบี้ยเงินกู้ฉุกเฉิน

จากเดิมอัตราร้อยละ ~~5.50~~ เป็น อัตราร้อยละ **4.00** ต่อปี

ตลอดอายุสัญญา (มีเงินเฉลี่ยคืน) ตั้งแต่ 1 เมษายน - 30 กันยายน 2566

* กู้ได้ 3 เท่าของเงินเดือน เมื่อรวมเงินกู้สามัญไม่เกินทุนเรือนหุ้น, เงินกู้สามัญดิจิทัล, เงินกู้สามัญเพื่อการศึกษาและหรือรักษาพยาบาล แล้วต้องไม่เกินทุนเรือนหุ้นของสมาชิก

* ผ่อนชำระไม่เกิน 12 งวด

ขยายเวลาเงินกู้สามัญดิจิทัล



ตั้งแต่วันนี้จนถึง 30 กันยายน 2566

และให้สิทธิเฉพาะสมาชิกที่ทำสัญญาเงินกู้ใหม่
ระยะเวลา 1 เมษายน - 30 กันยายน 2566 เท่านั้น



* กู้ได้สูงสุดไม่เกิน 500,000 บาท จำนวนเงินกู้สามัญดิจิทัลเมื่อรวมกับเงินกู้ฉุกเฉิน, เงินกู้สามัญไม่เกินทุนเรือนหุ้น, เงินกู้สามัญเพื่อการศึกษาและหรือรักษาพยาบาลแล้ว ต้องไม่เกินทุนเรือนหุ้นที่สมาชิกมีอยู่ในสหกรณ์ (พนักงานปกติ)

* กู้ได้สูงสุดไม่เกิน 500,000 บาท เมื่อรวมกับเงินกู้สามัญไม่เกินร้อยละ 90 ของทุนเรือนหุ้น, เงินกู้สามัญเพื่อการศึกษาและหรือรักษาพยาบาล ต้องไม่เกินร้อยละ 90 ของทุนเรือนหุ้นที่ผู้กู้มีอยู่ในสหกรณ์ (หมวดพิเศษ)

* ผ่อนชำระไม่เกิน 144 งวด

* โปรโมชันอัตราดอกเบี้ย 4.00% ต่อปี (มีเฉลี่ยคืนเงินกู้)

ต่อจากนั้นเป็นไปตามประกาศของสหกรณ์



สอบถามข้อมูลได้ที่ฝ่ายบริหารสินเชื่อ
คุณอติกนต์, คุณอรจิรา โทร. 0 2537 1498-9



การจ่ายคืน ทุนเรือนหุ้นบางส่วน

**ระเบียบสหกรณ์ออมทรัพย์ ปตท. จำกัด
ว่าด้วยการจ่ายคืนค่าหุ้นบางส่วนระหว่างเป็นสมาชิก พ.ศ. 2566**

สมาชิกของสหกรณ์ที่สามารถขอคืนค่าหุ้นบางส่วนได้ต้องมีคุณสมบัติ ดังนี้

- (1) เป็นสมาชิก
- (2) ต้องพ้นจากงานประจำและอายุ 55 ปีขึ้นไป
- (3) ไม่มีภาระผูกพันต่อสหกรณ์ทั้งในฐานะผู้กู้หรือผู้ค้ำประกัน
- (4) ไม่เป็นลูกหนี้ตามคำพิพากษาของสหกรณ์และสถาบันการเงินอื่น



เงื่อนไขการขอคืนค่าหุ้นบางส่วน

- (1) สมาชิกแต่ละรายสามารถขอคืนค่าหุ้นได้ไม่เกินร้อยละเจ็ดสิบห้าของมูลค่าหุ้นที่สมาชิกรายนั้นถืออยู่ในสหกรณ์ ณ วันที่ขอคืนค่าหุ้นครั้งแรก
- (2) สมาชิกแต่ละรายสามารถขอคืนค่าหุ้นได้เพียงหนึ่งครั้งในแต่ละรอบปีบัญชี แต่เมื่อรวมทุกครั้งจะต้องไม่เกินจำนวนตาม (1)

ดาวน์โหลดแบบฟอร์ม ขอก่อนทุนเรือนหุ้นบางส่วนได้ที่
<http://www.pttsc.com>



ระเบียบสหกรณ์ว่าด้วยทุนเรือนหุ้น

ระเบียบสหกรณ์ออมทรัพย์ ปตท. จำกัด ว่าด้วยหุ้น พ.ศ. 2566
 อาศัยอำนาจตามความในข้อบังคับของสหกรณ์ ข้อ 5 ข้อ 59 (17) และข้อ 95 (12)
 ที่ประชุมคณะกรรมการดำเนินการครั้งที่ 2/2566 เมื่อวันที่ 1 มีนาคม 2566
 ได้กำหนดระเบียบว่าด้วยหุ้นดังต่อไปนี้

- ข้อ 1. ระเบียบนี้เรียกว่า “ระเบียบสหกรณ์ออมทรัพย์ ปตท. จำกัด ว่าด้วยหุ้น พ.ศ. 2566”
- ข้อ 2. ระเบียบนี้ให้ใช้บังคับตั้งแต่วันที่ 2 มีนาคม 2566 เป็นต้นไป
- ข้อ 3. ให้ยกเลิกบรรดาระเบียบและคำสั่งอื่นใด ในส่วนที่กำหนดไว้แล้วในระเบียบนี้ หรือ ซึ่งขัด หรือแย้งกับระเบียบนี้ให้ใช้ระเบียบนี้แทน
- ข้อ 4. สมาชิกทุกคนต้องส่งค่าหุ้น ตั้งแต่เดือนแรกเข้าเป็นสมาชิกเป็นรายเดือนตามอัตราส่วนของจำนวนเงินได้รายเดือนของสมาชิก ดังต่อไปนี้

| เงินเดือน (บาท) | จำนวนหุ้นที่ต้องถือรายเดือน (บาท) |
|-----------------------------|-----------------------------------|
| ไม่เกิน 15,000 | ไม่น้อยกว่า 500 ไม่เกิน 1,000 |
| เกินกว่า 15,000 ถึง 20,000 | ไม่น้อยกว่า 600 ไม่เกิน 1,200 |
| เกินกว่า 20,000 ถึง 25,000 | ไม่น้อยกว่า 700 ไม่เกิน 1,400 |
| เกินกว่า 25,000 ถึง 30,000 | ไม่น้อยกว่า 800 ไม่เกิน 1,600 |
| เกินกว่า 30,000 ถึง 35,000 | ไม่น้อยกว่า 900 ไม่เกิน 1,800 |
| เกินกว่า 35,000 ถึง 40,000 | ไม่น้อยกว่า 1,000 ไม่เกิน 2,000 |
| เกินกว่า 40,000 ถึง 50,000 | ไม่น้อยกว่า 1,100 ไม่เกิน 2,200 |
| เกินกว่า 50,000 ถึง 60,000 | ไม่น้อยกว่า 1,200 ไม่เกิน 2,400 |
| เกินกว่า 60,000 ถึง 70,000 | ไม่น้อยกว่า 1,300 ไม่เกิน 2,600 |
| เกินกว่า 70,000 ถึง 80,000 | ไม่น้อยกว่า 1,400 ไม่เกิน 2,800 |
| เกินกว่า 80,000 ถึง 90,000 | ไม่น้อยกว่า 1,500 ไม่เกิน 3,000 |
| เกินกว่า 90,000 ถึง 100,000 | ไม่น้อยกว่า 1,600 ไม่เกิน 3,200 |
| เกินกว่า 100,000 ขึ้นไป | ไม่น้อยกว่า 1,700 ไม่เกิน 3,500 |

- ข้อ 5. สมาชิกที่เกษียณอายุ หรือลาออกจากงานก่อนกำหนด โดยต้องมีอายุ 55 ปีขึ้นไป และเป็นสมาชิกสหกรณ์มาไม่น้อยกว่า 15 ปี สามารถเพิ่มหุ้นได้ ไม่เกินปีละ 250,000 บาท สะสมได้รวมทั้งสิ้นไม่เกิน 1,000,000 บาท นับจากวันที่เกษียณอายุหรือลาออกจากงาน ส่วนสมาชิกที่พ้นสภาพจากบริษัทเดิมเข้าไปเป็นพนักงานของบริษัทใหม่ที่เป็นสมาชิกสหกรณ์ออมทรัพย์ ปตท. จำกัด เช่นกันจะมีได้รับสิทธิในการเพิ่มหุ้นตามข้อนี้



อัตราดอกเบี้ยเงินฝากและเงินกู้

ดอกเบี้ยเงินฝาก มีผลตั้งแต่วันที่ 1 กรกฎาคม 2566 เป็นต้นไป

| ประเภทเงินฝาก | | | อัตราดอกเบี้ยต่อปี | | |
|-----------------------------------|---|---|--------------------|------------|-------------------------|
| | | | *ไม่เสียภาษี | ทบต้นต่อปี | **เทียบเท่าเงินฝากประจำ |
| ออมทรัพย์อเนกประสงค์ | จ่ายดอกเบี้ยทุกสิ้นปี | (ฝากขั้นต่ำ 50,000 บาท) | 1.25% | 1.26% | 1.47% |
| ออมทรัพย์ระยะสั้น | จ่ายดอกเบี้ยเมื่อครบกำหนด | (ฝากขั้นต่ำ 100,000 บาท) | 1.75% | 1.76% | 2.06% |
| ออมทรัพย์เพิ่มสุข 1 | จ่ายดอกเบี้ยเดือน ม.ค. และ ก.ค. | (ฝากขั้นต่ำ 1 ล้านบาท) | 2.25% | 2.26% | 2.65% |
| ออมทรัพย์เพิ่มสุข 2 | จ่ายดอกเบี้ยเดือน ม.ค. และ ก.ค. | (ฝากขั้นต่ำ 1 ล้านบาท) | 2.50% | 2.51% | 2.94% |
| ออมทรัพย์พิเศษ น้อยกว่า 1 ล้านบาท | จำนวนดอกเบี้ยทบต้นทุกเดือน | (ฝากขั้นต่ำ 50,000 บาท) | 2.00% | 2.02% | 2.35% |
| ออมทรัพย์พิเศษ มากกว่า 1 ล้านบาท | จำนวนดอกเบี้ยทบต้นทุกเดือนหรือจ่ายดอกเบี้ยต้นทุกเดือน | (ฝากขั้นต่ำ 1 ล้านบาท) | 2.20% | 2.22% | 2.95% |
| ออมทรัพย์พิเศษระยะยาว | จำนวนดอกเบี้ยทบต้นทุกเดือน | (ฝากขั้นต่ำ 50,000 บาท) | 2.30% | 2.32% | 2.71% |
| ประจำสินทรัพย์ 24 เดือน | จ่ายดอกเบี้ยเมื่อครบกำหนด | (ฝากขั้นต่ำ 1,000 – 25,000 บาทต่อเดือน) | ***3.00% | 3.03% | 3.53% |

หมายเหตุ

* เงินฝากทุกประเภทได้รับการยกเว้นภาษี ** เมื่อเทียบกับอัตราดอกเบี้ยเงินฝากประจำก่อนหักภาษี

*** เงินฝากสินทรัพย์ 24 เดือนต้องฝากให้ครบกำหนด จึงจะได้รับการยกเว้นภาษี

ดอกเบี้ยเงินกู้ มีผลตั้งแต่วันที่ 1 มกราคม 2566 เป็นต้นไป

| ประเภทเงินกู้ | อัตราดอกเบี้ย % |
|---|--|
| เงินกู้ฉุกเฉิน | (ยื่นเรื่องตั้งแต่ 1 เมษายน - 30 กันยายน 2566) 4.00% <small>(ตลอดอายุสัญญา)</small> |
| เงินกู้สามัญ <ul style="list-style-type: none"> เงินกู้สามัญเกินทุนเรือนหุ้นใช้สมาชิกค้าประกัน เงินกู้สามัญไม่เกินทุนเรือนหุ้น เงินกู้สามัญไม่เกินร้อยละ 90 ของเงินฝากที่ผู้กู้มีอยู่ในสหกรณ์ เงินกู้สามัญไม่เกินร้อยละ 90 ของทุนเรือนหุ้นที่ผู้กู้มีอยู่ในสหกรณ์ | 5.50% |
| เงินกู้สามัญเพื่อการศึกษาและหรือรักษาพยาบาล | 4.00% |
| เงินกู้สามัญดิจิทัล | 4.00% <small>(ตั้งแต่ 1 เมษายน - 30 กันยายน 2566)</small> |
| เงินกู้พิเศษเพื่อการค้า | 5.00% |





ผลการดำเนินงาน

พ.ค.-65

พ.ค.-66

เพิ่มขึ้น / (ลดลง)

| จำนวนสมาชิก (คน) | พ.ค.-65 | พ.ค.-66 | เพิ่มขึ้น / (ลดลง) |
|---|------------------|------------------|--------------------|
| | 15,348 | 15,851 | 503 |
| หน่วย : ล้านบาท | | | |
| 1. สินทรัพย์รวม | 42,183.72 | 51,195.16 | 9,011.44 |
| 1.1 เงินให้กู้แก่สมาชิก | 5,191.74 | 5,260.92 | 69.18 |
| 1.2 เงินลงทุน | 36,733.62 | 45,605.93 | 8,872.31 |
| 1.2.1 เงินสด / เงินฝากธนาคาร | 195.00 | 270.15 | 75.15 |
| 1.2.2 เงินฝาก ชสอ. / ชสกท. | 3,250.00 | 2,700.00 | (550.00) |
| 1.2.3 เงินลงทุนระยะสั้นและยาว | 33,288.62 | 42,635.78 | 9,347.16 |
| 1.3 สินทรัพย์อื่น | 258.36 | 328.31 | 69.95 |
| 2. หนี้สินรวม | 36,335.32 | 44,006.44 | 7,671.12 |
| 2.1 เงินรับฝากจากสมาชิก | 33,433.26 | 36,241.42 | 2,808.16 |
| 2.2 เงินกู้ยืมระยะสั้น/หนี้สินอื่น | 2,902.06 | 7,765.02 | 4,862.96 |
| 3. ทุนของสหกรณ์ | 5,848.40 | 7,188.72 | 1,340.32 |
| 3.1 ทุนเรือนหุ้น | 6,034.80 | 6,501.30 | 466.50 |
| 3.2 ทุนสำรอง | 544.64 | 594.14 | 49.50 |
| 3.3 ทุนสะสมและอื่นๆ | 26.73 | 33.50 | 6.77 |
| 3.4 กำไร(ขาดทุน)จากเงินลงทุนที่ยังไม่เกิดขึ้น | (933.11) | (203.46) | 729.65 |
| 3.6 กำไรสุทธิ | 175.34 | 263.24 | 87.90 |
| 4. รายได้ | 627.62 | 786.51 | 158.89 |
| 4.1 ดอกเบี้ยรับจากเงินให้กู้แก่สมาชิก | 117.59 | 116.21 | (1.38) |
| 4.2 ผลตอบแทนจากเงินลงทุน | 457.76 | 633.45 | 175.69 |
| 4.3 ดอกเบี้ยรับจากเงินฝาก / ธนาคาร/ชสอ. | 51.46 | 34.45 | (17.01) |
| 4.4 รายได้อื่น | 0.81 | 2.40 | 1.59 |
| 5. ค่าใช้จ่าย | 452.28 | 523.27 | 70.99 |
| 5.1 ดอกเบี้ยจ่าย | 392.27 | 499.69 | 107.42 |
| 5.2 ค่าใช้จ่ายในการบริหาร | 60.01 | 23.58 | (36.43) |



ผลการดำเนินงาน

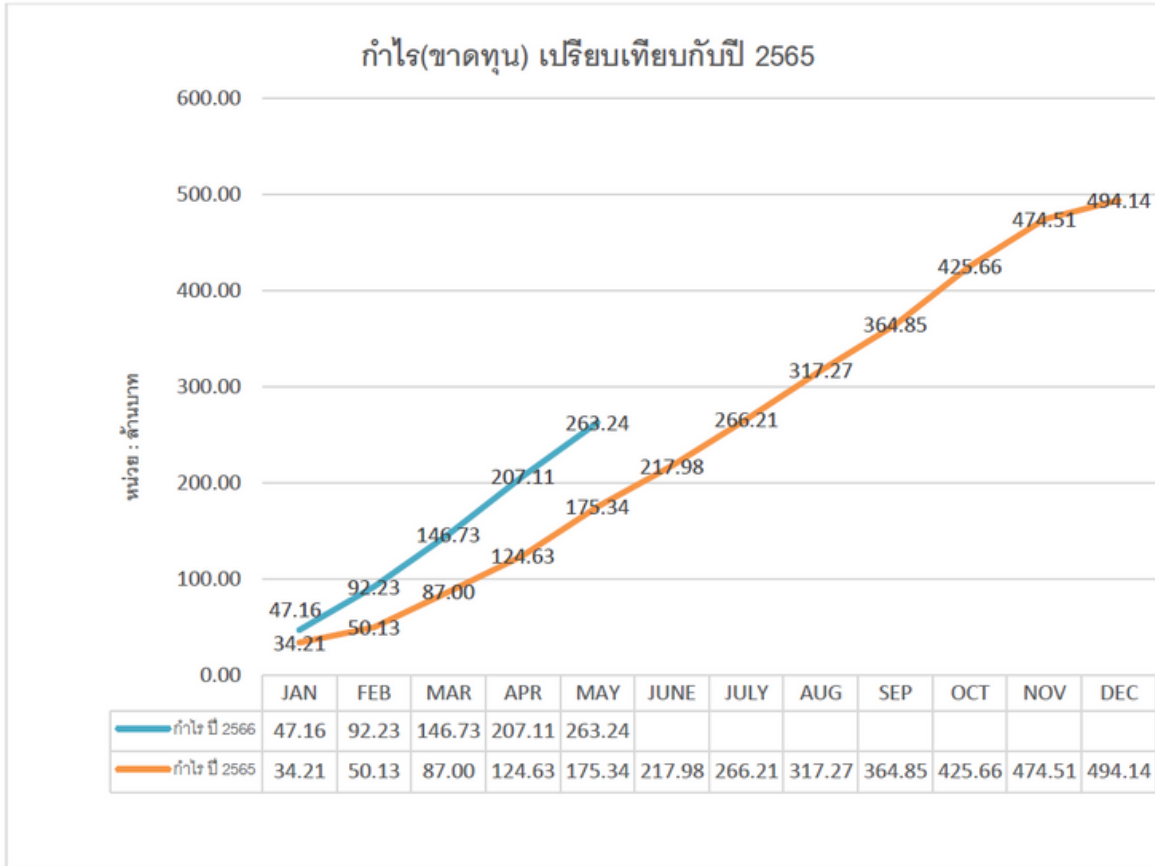

เปรียบเทียบรายได้-รายจ่าย ปี 2566

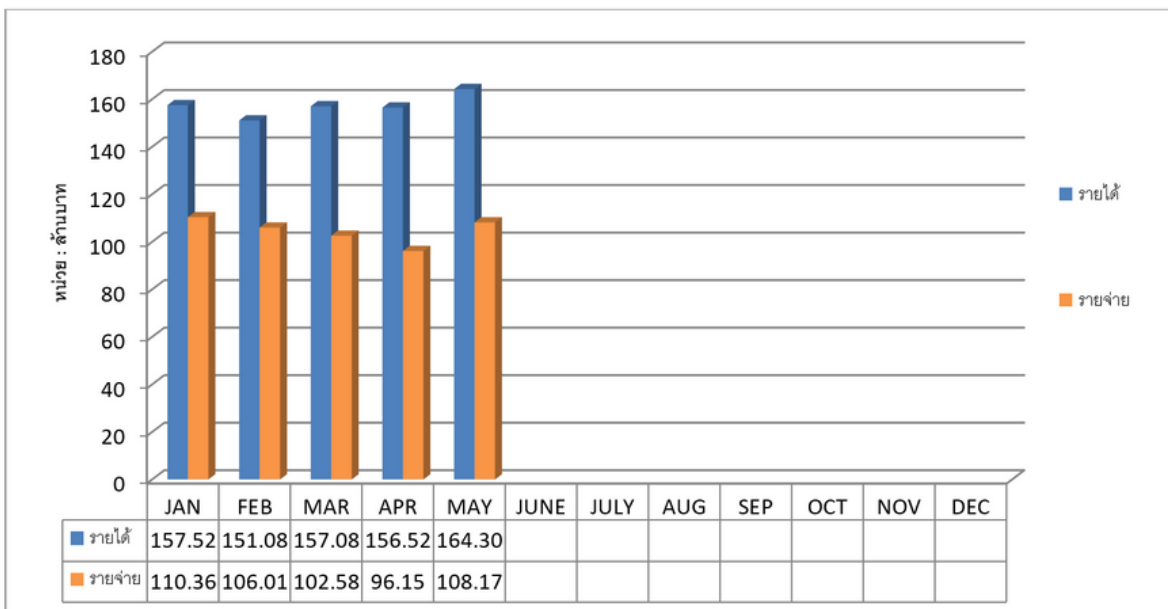

ผลการดำเนินงาน

กำไร(ขาดทุน) เปรียบเทียบกับประมาณการ ปี 2566

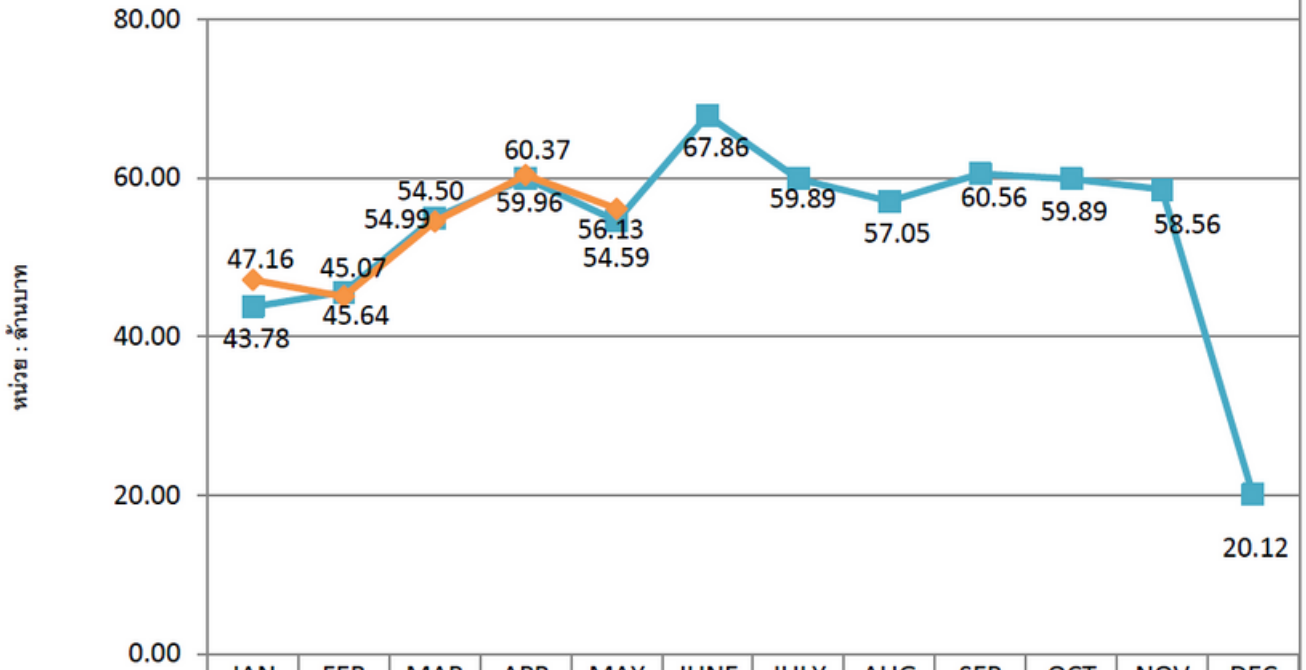

หมายเหตุ ในปี 2564 สอ.ปตท. มีการบันทึกบัญชีขาดทุนจากการด้อยค่าหุ้นกู้ บมจ. การบินไทย ตามหนังสือที่ กข 0404/ว61 ลงวันที่ 29 กันยายน 2564 ของกรมตรวจบัญชีสหกรณ์ เรื่องวิธีปฏิบัติทางบัญชีสำหรับสหกรณ์ที่มีเงินลงทุนในหุ้นกู้ บริษัท การบินไทย จำกัด (มหาชน) จำนวน 5 % ซึ่งของ สอ.ปตท. ลงทุนในหุ้นกู้ บมจ.การบินไทย จำนวน 1,920,000,000.00 จึงบันทึกด้อยค่าปีละ 5 % เป็นจำนวนเงิน 96,000,000.00 บาท ซึ่ง สอ.ปตท. บันทึกด้อยค่าเงินลงทุนดังกล่าวในเดือน ธันวาคม 2564 จึงทำให้กำไรลดลง

ในปี 2565 สอ.ปตท. จะบันทึกขาดทุนด้อยค่าหุ้นกู้ บมจ.การบินไทย เดือนละ 8,000,000.00 บาท ในอัตราเส้นตรง เพื่อเฉลี่ยค่าใช้จ่ายทุกเดือนตั้งแต่เดือน ม.ค. – ธ.ค. 2565



เงินรอตรวจสอบ

บัญชีเงินรอตรวจสอบที่สมาชิกโอนเงินเข้าบัญชีธนาคารกรุงไทยเลขที่ 071-1-02222-4
ชื่อบัญชี สหกรณ์ออมทรัพย์ ปตท.จำกัด แต่สมาชิกไม่ได้แจ้งวัตถุประสงค์ในการโอนเงินแก่สหกรณ์ ดังนี้

เมื่อโอนเงินเสร็จแล้ว



กรุณา Fax. 0-2537-2112 หรือ LINE ID : PTTSC หรือ โทร. 0-2537-1494-9, 0-2537-2114-5
หรือ มือถือ 09-3124-4101 แจ้งกับสหกรณ์ภายในวันที่โอนทันทีหากแจ้งภายหลังสหกรณ์จะดำเนินการให้ในวันที่ได้รับทราบ
หรือได้รับแจ้งจากสมาชิกโดยไม่มีการย้อนวันทำการให้

| วันที่โอน | เลขที่สาขา | ชื่อสาขา | จำนวนเงิน |
|--------------------|------------|------------------------|-----------|
| 31 มกราคม 2556 | 1056 | ENCO | 700.00 |
| 31 มกราคม 2556 | 408 | นครพนม | 3,000.00 |
| 4 กุมภาพันธ์ 2556 | 692 | รังสิต-นครนายก | 1,000.00 |
| 2 เมษายน 2556 | 35 | พหลโยธิน 20 | 4,000.00 |
| 29 เมษายน 2556 | 570 | เอนมาร์คพลาซ่า | 2,500.00 |
| รวมปี 2556 | | | 54,015.85 |
| 10 มกราคม 2557 | | โอนทาง ATM-ต่างธนาคาร | 8,896.00 |
| 12 มกราคม 2557 | 768 | เซ็นทรัลพระราม 3 | 3,000.00 |
| 16 มกราคม 2557 | 1217 | เมกะบางนา | 2,790.00 |
| 24 มกราคม 2557 | 1149 | แหลมทอง-ระยอง | 3,000.00 |
| 25 มกราคม 2557 | 191 | เพชรเกษม 77/2 | 2,000.00 |
| 28 มกราคม 2557 | 1233 | ตึกชั้นทาวเวอร์ | 2,000.00 |
| 28 มกราคม 2557 | 182 | สวนพลู | 2,000.00 |
| 30 มกราคม 2557 | 1160 | ถนนพระรามเก้า | 6,700.00 |
| 30 มกราคม 2557 | 328 | กลางดง | 5,000.00 |
| 30 มกราคม 2557 | 829 | เกาะสมุย | 8,000.00 |
| 31 มกราคม 2557 | 71 | ปตท. | 2,000.00 |
| 31 มกราคม 2557 | 1161 | เดอะเซอร์เคิล ราชพฤกษ์ | 3,000.00 |
| 31 มกราคม 2557 | 61 | ศรีนครินทร์ | 4,000.00 |
| 31 มกราคม 2557 | 180 | บางนา | 2,100.00 |
| 10 กุมภาพันธ์ 2557 | 71 | โอนทาง ATM | 10,000.00 |
| 11 กุมภาพันธ์ 2557 | 56 | ITBANK | 3,000.00 |
| 11 กุมภาพันธ์ 2557 | 765 | โลตัส-นวนคร | 8,400.00 |
| 18 กุมภาพันธ์ 2557 | 0 | นานา | 983.45 |
| 21 กุมภาพันธ์ 2557 | 1104 | ศูนย์การค้าเพียวเพลส | 3,500.00 |
| 21 กุมภาพันธ์ 2557 | 147 | เมืองทองธานี | 7,100.00 |
| 24 กุมภาพันธ์ 2557 | 1194 | ซูซันซ์ | 4,000.00 |
| 25 กุมภาพันธ์ 2557 | 121 | บางบัวทอง | 2,000.00 |

| วันที่โอน | เลขที่สาขา | ชื่อสาขา | จำนวนเงิน |
|--------------------|------------|-----------------------|-----------|
| 26 กุมภาพันธ์ 2557 | 762 | เดอะมอลล์บางกะปิ | 1,000.00 |
| 26 กุมภาพันธ์ 2557 | 762 | เดอะมอลล์บางกะปิ | 2,600.00 |
| 28 กุมภาพันธ์ 2557 | 259 | ITBANK | 2,800.00 |
| 28 กุมภาพันธ์ 2557 | 71 | ปตท. | 1,500.00 |
| 1 มีนาคม 2557 | 92 | โอนทาง ATM | 2,400.00 |
| 3 มีนาคม 2557 | 71 | ปตท. | 2,000.00 |
| 3 มีนาคม 2557 | 878 | เดอะมอลล์ท่าพระ | 4,000.00 |
| 4 มีนาคม 2557 | 795 | โอนทาง ATM-ต่างธนาคาร | 3,400.00 |
| 27 มีนาคม 2557 | 1154 | โอนทาง ATM-ต่างธนาคาร | 2,500.00 |
| 27 มีนาคม 2557 | 762 | เดอะมอลล์บางกะปิ | 5,000.00 |
| 27 มีนาคม 2557 | 845 | เดอะพาซิโอ | 500.00 |
| 28 มีนาคม 2557 | 974 | บิ๊กซีรังสิตคลอง 6 | 2,000.00 |
| 30 มีนาคม 2557 | 762 | เดอะมอลล์บางกะปิ | 1,000.00 |
| 3 เมษายน 2557 | 187 | ทองหล่อ | 2,250.00 |
| 30 เมษายน 2557 | | โอน ATM | 3,290.08 |
| 1 พฤษภาคม 2557 | 768 | โอน ATM | 1,000.00 |
| 2 พฤษภาคม 2557 | 71 | ITBANK | 2,400.00 |
| 19 พฤษภาคม 2557 | 34 | ประดิพัทธ์ | 15,000.00 |
| 30 มิถุนายน 2557 | 1056 | ENCO | 1,500.00 |
| 30 มิถุนายน 2557 | 851 | บิ๊กซี-บางพลี | 5,500.00 |
| 15 กรกฎาคม 2557 | 88 | ศาลาว่าการ กทม. | 2,000.00 |
| 1 สิงหาคม 2557 | 71 | โอน ATM | 1,500.00 |
| 6 สิงหาคม 2557 | 181 | โอน ATM-ต่างธนาคาร | 2,000.00 |
| 26 พฤศจิกายน 2557 | 235 | ท่าพระคู่ | 509.00 |
| 30 พฤศจิกายน 2557 | | ITBANK | 5,848.50 |
| 8 ธันวาคม 2557 | 493 | เดอะมอลล์งามวงศ์วาน | 2,000.00 |



เงินรอตรอจสอบ

| วันที่โอน | เลขที่สาขา | ชื่อสาขา | จำนวนเงิน |
|--------------------|------------|----------------------------|------------|
| 29 ธันวาคม 2557 | 71 | โอนทาง ATM | 6,603.17 |
| 30 ธันวาคม 2557 | 125 | โอนทาง ATM | 4,770.00 |
| 30 ธันวาคม 2557 | 722 | หัวหิน | 2,500.00 |
| 31 ธันวาคม 2557 | 71 | โอนทาง ATM | 1,500.00 |
| 31 ธันวาคม 2557 | 465 | โอนทาง ATM | 2,500.00 |
| รวมปี 2557 | | | 186,840.20 |
| 27 มกราคม 2558 | 762 | เดอะมอลล์-บางกะปิ | 2,600.00 |
| 30 มกราคม 2558 | 71 | โอนทาง ATM | 2,400.00 |
| 31 มกราคม 2558 | 878 | เดอะมอลล์ ท่าพระ | 1,500.00 |
| 5 กุมภาพันธ์ 2558 | 35 | อดก.-จตุจักร | 3,800.00 |
| 9 กุมภาพันธ์ 2558 | 71 | ปตท. | 877.00 |
| 26 กุมภาพันธ์ 2558 | 462 | พลาซ่าเดียมเวิร์ล-ประตูน้ำ | 2,500.00 |
| 26 กุมภาพันธ์ 2558 | 462 | พลาซ่าเดียมเวิร์ล-ประตูน้ำ | 1,500.00 |
| 26 กุมภาพันธ์ 2558 | 170 | โอนทาง ATM | 1,500.00 |
| 3 มีนาคม 2558 | 71 | โอนทาง ATM | 5,523.50 |
| 30 เมษายน 2558 | 143 | บางกวย | 4,000.00 |
| 3 พฤษภาคม 2558 | 71 | โอนทาง ATM | 1,600.00 |
| 7 พฤษภาคม 2558 | | โอนทาง ATM | 2,000.00 |
| 29 พฤษภาคม 2558 | 1295 | ร.ร.กรุงเทพคริสเตียน | 2,500.00 |
| 30 พฤษภาคม 2558 | 71 | โอนทาง ATM | 1,600.00 |
| 31 พฤษภาคม 2558 | 71 | โอนทาง ATM | 1,500.00 |
| 11 มิถุนายน 2558 | 853 | โอนทาง ATM | 6,000.00 |
| 27 มิถุนายน 2558 | 1204 | โรบินสัน-สุพรรณบุรี | 1,500.00 |
| 8 กรกฎาคม 2558 | 71 | ปตท. | 1,600.00 |
| 24 กรกฎาคม 2558 | 1137 | เอสพลานาด-งามวงศ์วาน | 1,000.00 |
| 31 สิงหาคม 2558 | 1162 | อเวนิว รัชโยธิน | 1,500.00 |
| 21 กันยายน 2558 | 154 | สี่แยกอรุณอมรินทร์ | 15,000.00 |
| 28 กันยายน 2558 | 35 | อดก.จตุจักร | 3,800.00 |
| 29 กันยายน 2558 | 71 | โอนทาง ATM | 9,000.00 |
| 30 กันยายน 2558 | 13 | โอนทาง ATM | 550.00 |
| 1 ตุลาคม 2558 | 768 | เซ็นทรัลพระราม 3 | 5,000.00 |
| 29 พฤศจิกายน 2558 | 253 | ศรีนครินทร์ กม.14 | 1,000.00 |
| 11 ธันวาคม 2558 | | โอนโดยคำสั่ง | 2,500.00 |
| 30 ธันวาคม 2558 | 1402 | เดอะพรอมานาด | 2,000.00 |
| รวมปี 2558 | | | 108,374.50 |

| วันที่โอน | เลขที่สาขา | ชื่อสาขา | จำนวนเงิน |
|--------------------|------------|----------------------------|------------|
| 28 มกราคม 2559 | | ITBANK | 6,640.00 |
| 31 มกราคม 2559 | 1205 | อาคาร เคพีไอ ทาวเวอร์ | 4,000.00 |
| 2 กุมภาพันธ์ 2559 | 1218 | นวมินทร์ ซิตี อเวนิว | 1,000.00 |
| 2 กุมภาพันธ์ 2559 | 1218 | นวมินทร์ ซิตี อเวนิว | 1,000.00 |
| 28 กุมภาพันธ์ 2559 | 71 | โอนทาง ATM | 1,475.00 |
| 29 กุมภาพันธ์ 2559 | | โอนทาง ATM | 1,250.00 |
| 2 มีนาคม 2559 | 71 | โอนทาง ATM | 2,150.00 |
| 11 มีนาคม 2559 | 1056 | ENCO | 12,000.00 |
| 25 มีนาคม 2559 | 460 | หนองจอก | 7,000.00 |
| 31 มีนาคม 2559 | 1306 | โอนทาง ATM | 2,020.00 |
| 23 เมษายน 2559 | 1066 | บีกซี สะพานควาย | 1,500.00 |
| 26 เมษายน 2559 | 34 | ประดิพัทธ์ 13 | 3,500.00 |
| 2 พฤษภาคม 2559 | 1162 | อเวนิว รัชโยธิน | 1,500.00 |
| 1 มิถุนายน 2559 | 690 | เซ็นทรัล-ลาดพร้าว | 10,000.00 |
| 15 มิถุนายน 2559 | | ITBANK | 100,000.00 |
| 11 กรกฎาคม 2559 | 780 | สถานีขนส่งผู้โดยสารกรุงเทพ | 1,177.62 |
| 27 กรกฎาคม 2559 | 234 | มาบตาพุด | 4,000.00 |
| 29 กรกฎาคม 2559 | 1063 | บีกซีรังสิต | 4,400.00 |
| 31 กรกฎาคม 2559 | 1394 | โอนทาง ATM | 8,360.00 |
| 1 สิงหาคม 2559 | | โอน ATM | 3,000.00 |
| 28 สิงหาคม 2559 | | โอนทาง ATM | 6,142.85 |
| 29 สิงหาคม 2559 | 183 | ซีคอน บางแค | 4,000.00 |
| 31 สิงหาคม 2559 | 172 | ชอยอารีย์ | 6,000.00 |
| 9 กันยายน 2559 | | โอนโดยคำสั่ง | 2,000.00 |
| 30 กันยายน 2559 | 71 | โอนทาง ATM | 6,800.00 |
| 1 ตุลาคม 2559 | 1081 | เทสโก้-โลตัส | 2,000.00 |
| 1 ตุลาคม 2559 | 690 | เซ็นทรัล-ลาดพร้าว | 1,500.00 |
| 19 ตุลาคม 2559 | 71 | ATM ต่างธนาคาร | 5,000.00 |
| 31 ตุลาคม 2559 | 1414 | | 4,500.00 |
| 2 พฤศจิกายน 2559 | | ITBANK | 25,000.00 |
| 29 พฤศจิกายน 2559 | 1306 | สนามบินน้ำ | 3,000.00 |
| 23 ธันวาคม 2559 | | โอนโดยคำสั่ง | 10,000.00 |
| 27 ธันวาคม 2559 | | โอนโดยคำสั่ง | 10,000.00 |
| รวมปี 2559 | | | 261,915.47 |



เงินรอตรอจสอบ

| วันที่โอน | เลขที่สาขา | ชื่อสาขา | จำนวนเงิน |
|--------------------|------------|----------------------|------------|
| 5 มกราคม 2560 | 1162 | อเวนิว รัชโยธิน | 5,500.00 |
| 8 มกราคม 2560 | 1007 | บีกซี ลำลูกกา คลอง 5 | 2,750.00 |
| 25 มกราคม 2560 | 56 | ITBANK | 1,000.00 |
| 30 มกราคม 2560 | 55 | ถนนเจริญนคร | 4,000.00 |
| 31 มกราคม 2560 | 1217 | เมกาบางนา | 2,100.00 |
| 31 มกราคม 2560 | 71 | ปตท. | 10,000.00 |
| 1 กุมภาพันธ์ 2560 | 76 | ถนนพระราม 9 ซอย 13 | 3,000.00 |
| 2 กุมภาพันธ์ 2560 | 690 | เซ็นทรัลลาดพร้าว | 5,500.00 |
| 9 กุมภาพันธ์ 2560 | 147 | ATM ต่างธนาคาร | 5,000.00 |
| 28 กุมภาพันธ์ 2560 | 1376 | | 5,000.00 |
| 2 มีนาคม 2560 | 698 | มาบุญครอง | 2,500.00 |
| 9 มีนาคม 2560 | 1001 | ITBank | 1,000.00 |
| 29 มีนาคม 2560 | 1 | เยาวราช | 15,000.00 |
| 31 มีนาคม 2560 | 71 | ATM | 6,000.00 |
| 26 พฤษภาคม 2560 | 690 | เซ็นทรัล ลาดพร้าว | 100,000.00 |
| 29 พฤษภาคม 2560 | 71 | การปิโตรเลียม | 2,000.00 |
| 2 มิถุนายน 2560 | 697 | เซ็นทรัลลาดพร้าว | 1,500.00 |
| 4 มิถุนายน 2560 | 71 | ATM | 2,750.00 |
| 27 มิถุนายน 2560 | 730 | ATM | 2,500.00 |
| 27 มิถุนายน 2560 | 71 | ATM | 10,000.00 |
| 28 มิถุนายน 2560 | 71 | ATM | 40,000.00 |
| 28 มิถุนายน 2560 | 1400 | เซ็นทรัลเวสต์เกต | 2,400.00 |
| 1 กรกฎาคม 2560 | 1162 | อเวนิว รัชโยธิน | 1,500.00 |
| 3 กรกฎาคม 2560 | 445 | ถนนกลางเมือง-ขอนแก่น | 2,100.00 |
| 17 กรกฎาคม 2560 | 691 | เซ็นทรัลเวิร์ล | 500.00 |
| 24 กรกฎาคม 2560 | 1137 | เอสพลานาดแคราย | 1,000.00 |
| 30 ตุลาคม 2560 | | ATM ต่างธนาคาร | 20,000.00 |
| 1 พฤศจิกายน 2560 | 71 | ATM | 3,000.00 |
| 7 พฤศจิกายน 2560 | 71 | ATM | 2,500.00 |
| รวมปี 2560 | | | 260,100.00 |
| 29 มกราคม 2561 | 1124 | คลองหลวง | 30,000.00 |
| 30 มกราคม 2561 | 234 | Net-Bank | 20,826.59 |
| 31 มกราคม 2561 | 71 | Net-Bank | 12,600.00 |
| 2 กุมภาพันธ์ 2561 | 1056 | ENCO | 2,000.00 |
| 3 กุมภาพันธ์ 2561 | 1110 | สวนผัก | 1,500.00 |

| วันที่โอน | เลขที่สาขา | ชื่อสาขา | จำนวนเงิน |
|---------------------------------------|------------|--------------------------|--------------|
| 19 กุมภาพันธ์ 2561 | 1109 | เนินพลับหวาน-ชลบุรี | 2,000.00 |
| 19 กุมภาพันธ์ 2561 | 71 | ATM ต่างธนาคาร | 10,000.00 |
| 2 มีนาคม 2561 | 170 | สาทร | 1,500.00 |
| 30 เมษายน 2561 | 71 | ATM ต่างธนาคาร | 10,000.00 |
| 2 พฤษภาคม 2561 | 1361 | บีกซี-กัลปพฤกษ์ | 2,000.00 |
| 23 พฤษภาคม 2561 | 71 | ATM ต่างธนาคาร | 1,500.00 |
| 30 พฤษภาคม 2561 | 1233 | ชั้นทาวเวอร์ | 7,500.00 |
| 3 กันยายน 2561 | 71 | ATM ต่างธนาคาร | 7,000.00 |
| 4 ธันวาคม 2561 | 478 | ไอทีสแควร์ หลักสี่ | 50.00 |
| รวมปี 2561 | | | 108,476.59 |
| 7 มกราคม 2562 | 35 | อดก. | 1,500.00 |
| 31 มกราคม 2562 | 768 | เซ็นทรัลพระราม 3 | 1,000.00 |
| 2 กุมภาพันธ์ 2562 | | โอนโดยคำสั่ง | 2,500.00 |
| 28 มีนาคม 2562 | 570 | เอนมาร์คพลาซ่า | 1,000.00 |
| 3 สิงหาคม 2562 | 71 | ATM ต่างธนาคาร | 2,000.00 |
| 31 ตุลาคม 2562 | 71 | ATM ต่างธนาคาร | 2,000.00 |
| 6 ธันวาคม 2562 | 16 | สี่แยกบ้านแขก | 2,000.00 |
| 28 ธันวาคม 2562 | 71 | ATM ต่างธนาคาร | 1,100.00 |
| 28 ธันวาคม 2562 | 573 | บีสแควร์-บีกซี นครสวรรค์ | 2,000.00 |
| 13 มกราคม 2563 | 766 | วงศ์สว่าง ทาวน์เซ็นเตอร์ | 23,524.85 |
| 5 กุมภาพันธ์ 2563 | | ATM ต่างธนาคาร | 5,500.00 |
| 10 มีนาคม 2563 | 71 | ATM ต่างธนาคาร | 5,000.00 |
| รวมปี 2563 | | | 49,124.85 |
| 7 มกราคม 2564 | 108 | นนทบุรี | 1,500.00 |
| 28 กุมภาพันธ์ 2565 | 180 | สรรพากร | 2,000.00 |
| 14 มิถุนายน 2565 | | Net-Bank | 39.00 |
| 26 ธันวาคม 2565 | | มีคินไม่ใช่สมาชิกโอนมา | 78.00 |
| รวมทั้งสิ้น ปี 2566 - 31 พฤษภาคม 2566 | | | 1,032,464.46 |

เมื่อโอนเงินเสร็จแล้ว!

กรุณา Fax. 0-2537-2112 หรือ LINE ID : PTTSC
 หรือ โทร. 0-2537-1494-9, 0-2537-2114-5
 หรือ มือถือ 09-3124-4101

แจ้งกับสหกรณ์ภายในวันที่โอนทันที
 หากแจ้งภายหลังสหกรณ์จะดำเนินการให้ในวันที่ได้รับทราบ
 หรือได้รับแจ้งจากสมาชิกโดยไม่มีกรย้อนวันทำการให้



ทุนสวัสดิการแก่สมาชิก, วิธีการโอนเงินเข้าบัญชีสหกรณ์



ทุนสวัสดิการแก่สมาชิกผู้สูงอายุ

เพื่อเป็นสวัสดิการให้แก่สมาชิกที่มีอายุครบ 60 ปีขึ้นไป และเป็นสมาชิกโดยต่อเนื่อง 25 ปีขึ้นไปเช่นเดียวกับสหกรณ์ออมทรัพย์อื่นๆ ตามระเบียบการใช้ทุนสวัสดิการแก่สมาชิก พ.ศ. 2558 ให้จ่ายเงินสวัสดิการแก่สมาชิกผู้สูงอายุ โดยจัดสรรจากกำไรสุทธิเข้าทุนสวัสดิการแก่สมาชิก สมาชิกที่มีสิทธิ์ขอรับเงินสวัสดิการแก่สมาชิกผู้สูงวัยนี้ ต้องมีอายุครบ 60 ปีขึ้นไป และเป็นสมาชิกโดยต่อเนื่อง 25 ปีขึ้นไป สหกรณ์จะจ่ายเงินสวัสดิการแก่สมาชิกผู้สูงวัย รายละ 2,500 บาท โดยสมาชิกจะได้รับสิทธิ์เพียงครั้งเดียวเมื่อคุณสมบัตินครบ

สอ.ปตท. ตรวจสอบสิทธิและสถานภาพของสมาชิกผู้มีสิทธิ์ได้รับเงินสวัสดิการแก่สมาชิกสูงวัย โดยดำเนินการโอนเงินเข้าบัญชีธนาคารของสมาชิกแล้วทำหนังสือแจ้งให้สมาชิกทราบ และรายงานผลให้คณะกรรมการดำเนินการ ทั้งนี้สมาชิกมีสิทธิ์ได้รับเงินดังกล่าวเพียงครั้งเดียว



ทุนสงเคราะห์สมาชิกเสียชีวิต

สอ.ปตท. จ่ายค่าเบี้ยประกันชีวิตกลุ่มแทนสมาชิก ซึ่งคุ้มครองตั้งแต่วันที่สมัครเป็นสมาชิกจนถึงอายุ 90 ปี (อายุมากกว่า 90 ปีขึ้นไป เสียชีวิต สหกรณ์จ่ายทุนสาธารณประโยชน์ 200,000 บาท)

- เริ่มตั้งแต่วันที่ เป็นสมาชิก แต่ไม่ถึง 12 ปี จะได้รับทุนสงเคราะห์ 100,000.- บาท
- เป็นสมาชิกตั้งแต่ 12 ปีขึ้นไป จะได้รับทุนสงเคราะห์ 200,000.- บาท

วิธีการโอนเงินเข้าบัญชีของสหกรณ์ออมทรัพย์ ปตท. จำกัด

1. กรณีชำระเงินกู้ โทรมสอบถามยอดเงินที่จะโอนกับสหกรณ์ทุกครั้ง และโอนด้วยยอดที่สอบถามแล้วเสมออย่าขาดหรือเกิน เช่น หากยอดเงินมีเศษสตางค์ไม่ต้องปิดเศษ กรุณาโอนด้วยยอดเศษสตางค์ ตามที่ได้โทรสอบถามแล้ว
2. กรณีชำระทุนเรือนหุ้น หรือฝากเงินกับสหกรณ์ โอนด้วยยอดที่ได้สอบถามกับเจ้าหน้าที่
3. โอนเงินเข้าธนาคารกรุงไทย สาขา ปตท. บัญชีออมทรัพย์เลขที่ 071-1-02222-4
4. ระบุชื่อ และเลขที่สมาชิกลงในใบโอนเงินทุกครั้ง เพื่อให้พนักงานธนาคารบันทึกข้อมูลลงในคอมพิวเตอร์
5. เมื่อโอนเงินเสร็จเรียบร้อยแล้ว กรุณา FAX 0-2537-2112 หรือโทร 0-25371494-9, 0-2537-2114-5 แจ้งสหกรณ์ภายในวันที่โอนทันที หากแจ้งภายหลังสหกรณ์จะดำเนินการให้ในวันที่ได้รับทราบหรือได้รับแจ้งจากสมาชิก โดยไม่มีการย้อนวันทำการให้