



# รายงานกิจการประจำปี 2558 สหกรณ์ออมทรัพย์ ปตท. จำกัด

ประชุมใหญ่สามัญประจำปี 2558 : 24 กุมภาพันธ์ 2559

ณ ห้องประชุมใหญ่ ชั้น 2 อาคารสำนักงานใหญ่ บริษัท ปตท. จำกัด (มหาชน)

“ความพอเพียงนำสู่อนาคต  
ที่มั่นคงของมวลสมาชิก”

ALL NEW  
**PTT** Lubricants



น้ำมันหล่อลื่น ปตท. **โฉมใหม่**

เปลี่ยนโฉม เพื่อเปลี่ยนสมรรถนะรถคุณ





## ทรงพระเจริญ

...การก้เงินที่นำมาใช้ในสิ่งที่ไม่ทำรายได้นั้นไม่ดี อันนี้เป็นข้อสำคัญ  
เพราะว่าถ้าก้เงินและทำให้มีรายได้ ก็เท่ากับจะใช้หนี้ได้  
ไม่ต้องติดหนี้ ไม่ต้องเดือดร้อน ไม่ต้องเสียเกียรติ...

พระราชดำรัสพระบาทสมเด็จพระเจ้าอยู่หัว  
เนื่องในโอกาสวันเฉลิมพระชนมพรรษา  
๔ ธันวาคม ๒๕๔๐



# พินัยสงกนพ

สหกรณ์เป็นวิธีจัดการรูปหนึ่ง ซึ่งบุคคลหลายคนรวมกัน  
โดยความสมัครใจของตนเอง ในฐานะที่เป็นมนุษย์ โดยมีสิทธิ์  
เสมอหน้ากันหมด เพื่อบำรุงตัวเองให้เกิดความจำเริญในทางทรัพย์

พระดำรัส พระราชวรวงศ์เธอ กรมหมื่นพิทยาลงกรณ์  
(พระองค์เจ้ารัชนีแจ่มจรัส)  
พระบิดาแห่งการสหกรณ์ไทย

# สารบัญ

7	สารประธานเจ้าหน้าที่บริหารและกรรมการผู้จัดการใหญ่ บริษัท ปตท. จำกัด (มหาชน)
8	สารประธานกรรมการดำเนินการ
9	ที่ปรึกษาคณะกรรมการดำเนินการ
10	คณะกรรมการดำเนินการชุดที่ 35
12	คณะกรรมการอำนวยการ
12	คณะกรรมการศึกษาและประชาสัมพันธ์
13	คณะกรรมการเงินกู้
13	ผู้สอบบัญชีและผู้ตรวจสอบกิจการ
14	ฝ่ายจัดการ สหกรณ์ออมทรัพย์ ปตท. จำกัด
15	ภาพกิจกรรม
	<b>เอกสารประกอบรายงาน</b>
28	วาระที่ 1 เรื่องที่ประธานแจ้งให้ที่ประชุมทราบ
29	วาระที่ 2 เลือกตั้งกรรมการดำเนินการสหกรณ์
36	วาระที่ 3 รับรองรายงานประชุมใหญ่สามัญประจำปี 2557
61	วาระที่ 4 วาระเพื่อทราบ
61	4.1 รายงานผลการดำเนินงานประจำปี 2558
85	4.2 รับทราบการ เข้า-ออก ของสมาชิกในรอบปี 2558
86	4.3 รายงานตรวจสอบกิจการประจำปี 2558
93	วาระที่ 5 วาระเพื่อพิจารณา
93	5.1 พิจารณาอนุมัติงบการเงินประจำปี 2558
107	5.2 พิจารณาจัดสรรกำไรสุทธิประจำปี 2558
109	5.3 พิจารณาอนุมัติแผนงานและงบประมาณประจำปี 2559
111	5.4 พิจารณาคัดเลือกผู้สอบบัญชีและกำหนดค่าธรรมเนียมการสอบบัญชีประจำปี 2559
113	5.5 พิจารณาคัดเลือกผู้ตรวจสอบกิจการประจำปี 2559
114	5.6 พิจารณากำหนดวงเงินกู้ยืมของสหกรณ์ประจำปี 2559
115	5.7 พิจารณาอนุมัติการลงทุนของสหกรณ์ประจำปี 2559
116	5.8 พิจารณาอนุมัติโอนเงินปันผลค้างจ่ายและเงินรอตรวจสอบเข้าทุนสำรอง
117	วาระที่ 6 เรื่องอื่น ๆ (ถ้ามี)
118	ประกาศ เรื่อง เงินปันผลค้างจ่าย และเงินรอตรวจสอบ
128	ประกาศ เรื่อง การให้ทุนการศึกษาบุตรสมาชิกที่เรียนดี ประจำปี 2558
144	ประกาศ เรื่อง ให้บริการข้อมูลแก่สมาชิกทางอินเทอร์เน็ต

บัตรเดียวที่มอบ  
ความสุขมากขึ้น  
ด้วยความคุ้มครอง  
ที่เหนือระดับ

KTB ShopSmart  
**BLUE Diamond Xtra**  
DEBIT CARD



บัตรเดบิต KTB SHOP SMART BLUE DIAMOND XTRA เพิ่มความสุขให้คุณมากขึ้น...  
ชดเชยรายได้ เจ็บ-จ่าย-ไม่จำกัดจำนวนครั้ง

- รับเงินชดเชยรายได้ครั้งละ 10,000 บาท ไม่จำกัดจำนวนครั้ง เมื่อพักรักษาตัวในโรงพยาบาลเนื่องจากอุบัติเหตุ และพักติดต่อกันมากกว่า 4 วันขึ้นไป
- ค่ารักษาพยาบาลสูงสุดครั้งละ 10,000 บาท ไม่จำกัดจำนวนครั้ง โดยไม่ต้องสำรองจ่ายล่วงหน้า ครอบคลุมถึงภัยจากการขับขี่และโดยสารจักรยานยนต์
- มั่นใจด้วยบริการจากโรงพยาบาลมาตรฐานระดับโลก กว่า 350 แห่ง ทั่วประเทศ
- ประกันอุบัติเหตุส่วนบุคคลคุ้มครองสูงสุด 500,000 บาท\*
- คุ้มครองอุบัติเหตุตลอด 24 ชั่วโมง ทั่วโลก

\*หมายเหตุ : ผลประโยชน์และความคุ้มครองเป็นไปตามข้อกำหนดและเงื่อนไขของกรมธรรม์ รับประกันอุบัติเหตุ บริษัท กรุงไทยพานิชประกันภัย จำกัด (มหาชน)

CALL CENTER 02 111 1111 | [www.ktb.co.th](http://www.ktb.co.th) | KTB Care | KTB Care | KTB\_Care | KTB\_Care | KTB\_Care

KTB  
**GROWING**  
TOGETHER

กรุงไทย ก้าวไกล ไปกับคุณ



**ธนาคารกรุงไทย**  
KRUNGTHAI BANK

# 3 ปีซ้อน กับความสำเร็จอย่างต่อเนื่อง PTTGC 1 ใน 10 บริษัท ชั้นนำของโลกจาก DJSI



## ความสำเร็จของเรา คือ ก้าวที่แข็งแกร่งของไทย

พีทีที โกลบอล เคมิคอล องค์กรของคนไทย  
ที่ได้รับการจัดอันดับให้เป็น 1 ใน 10 บริษัทชั้นนำของโลก  
ด้านการพัฒนาอย่างยั่งยืนในกลุ่มธุรกิจเคมีภัณฑ์  
ถึง 3 ปีซ้อน จาก Dow Jones Sustainability Indices (DJSI)  
ซึ่งเป็นดัชนีประเมินความยั่งยืนในการดำเนินธุรกิจ  
ที่ได้รับการยอมรับจากนักลงทุนทั่วโลก



MEMBER OF  
**Dow Jones  
Sustainability Indices**  
In Collaboration with RobecoSAM



# เราสร้างมาตรฐานที่ดี เป็นที่ยอมรับในสากล เพื่ออนาคตที่ยั่งยืนของคนไทย

## กลุ่ม ปตท.คงสท. DJSI Member 2015

ในกลุ่มอุตสาหกรรมน้ำมันและก๊าซ (OIX) และ กลุ่มธุรกิจเคมีภัณฑ์อย่างต่อเนื่อง สะท้อนศักยภาพการดำเนินธุรกิจที่โปร่งใส มีจรรยาบรรณ มุ่งเน้นการมีส่วนร่วมของผู้มีส่วนได้ส่วนเสีย ควบคู่ดูแลสังคม สิ่งแวดล้อม เพื่อเสริมสร้างความแข็งแกร่งในการเติบโตอย่างยั่งยืนของประเทศ

\*Dow Jones Sustainability Indices (DJSI) คือ กลุ่มดัชนีความยั่งยืน  
ที่ใช้ประเมินบริษัทในตลาดหลักทรัพย์ทั่วโลก ที่ได้รับความไว้วางใจสูงสุดจากนักลงทุน



www.pttplc.com



## สารจากประธานเจ้าหน้าที่บริหาร

### และกรรมการผู้จัดการใหญ่บริษัท ปตท. จำกัด (มหาชน)



เนื่องในโอกาสวันประชุมใหญ่สามัญประจำปี 2558 ของสหกรณ์ออมทรัพย์ ปตท. จำกัด ผมขอแสดงความยินดีและชื่นชมมายังคณะกรรมการดำเนินการ ฝ่ายจัดการ และสมาชิกทุกท่านที่ได้ดำเนินกิจการสหกรณ์ โดยยึดมั่นในอุดมการณ์ หลักการ และวิธีการสหกรณ์อย่างแน่วแน่ โดยธำรงไว้ซึ่งผลประโยชน์ของมวลสมาชิกสหกรณ์ทั้งหลาย จนมีความเจริญก้าวหน้าและเติบโตอย่างมั่นคงต่อเนื่องยาวนานตลอดมา

สหกรณ์ออมทรัพย์ ปตท. จำกัด ได้มีการพัฒนาการดำเนินธุรกรรมของสหกรณ์ให้เจริญรุดหน้ามาโดยลำดับ มีบทบาทส่งเสริมการออมแก่สมาชิกโดยให้ดอกเบี้ยสูงกว่าสถาบันการเงินและบริการเงินกู้ในอัตราดอกเบี้ยที่ต่ำกว่าสถาบันการเงิน ตลอดจนจัดสวัสดิการต่างๆ เพื่อช่วยเหลือพัฒนาคุณภาพชีวิตของสมาชิก

ท้ายนี้ ผมขออาราธนาคุณพระศรีรัตนตรัย และสิ่งศักดิ์สิทธิ์ทั้งหลาย คู่คุ้มครองให้คณะกรรมการ ฝ่ายจัดการ สมาชิก ตลอดจนผู้มีส่วนเกี่ยวข้องในกิจการสหกรณ์ออมทรัพย์ ปตท. จำกัด จงประสบความสำเร็จและความสุขความเจริญ และความสำเร็วก้าวหน้าในหน้าที่การงานตลอดไป

(นายเทวินทร์ วงศ์วานิช)

ประธานเจ้าหน้าที่บริหารและกรรมการผู้จัดการใหญ่

## สารจากประธานกรรมการดำเนินการ สหกรณ์ออมทรัพย์ ปตท. จำกัด



โอกาสที่คณะกรรมการดำเนินการ ชุดที่ 35 ของสหกรณ์ออมทรัพย์ ปตท. จำกัด ได้บริหารจัดการ สหกรณ์ภายใต้สภาวะการณ์ความผันผวนของ ตลาดการเงินโลก และการชะลอตัวของเศรษฐกิจ ประเทศพัฒนาแล้ว และเศรษฐกิจประเทศตลาด เกิดใหม่ อย่างไรก็ตามมีปัจจัยด้านบวกมาจากการ บริโภคภายในประเทศและการส่งออกที่ได้รับผลดี มากกว่าที่คาดไว้ จากราคาน้ำมันที่ลดลง ประกอบกับ สภาวะการณ์ในภาพรวมของระบบสหกรณ์ในประเทศ ทำให้สถาบันการเงินเข้มงวดในการพิจารณาสินเชื่อ การบริหารจัดการการเงินของสหกรณ์จึงต้อง รอบคอบรัดกุม ในขณะที่เดียวกันสหกรณ์ต้องดูแล สมาชิกให้ได้รับบริการทางการเงินอย่างเหมาะสม ต้องบริหารจัดการให้สมาชิกได้รับประโยชน์สูงสุด จากผลการดำเนินงานในรอบปีที่ผ่านมาสหกรณ์มี กำไรสุทธิ 271.32 ล้านบาท ซึ่งผลกำไรที่ได้นำมา จัดสรรกลับคืนเป็นเงินปันผลให้แก่สมาชิกได้ร้อยละ 7 และเงินเฉลี่ยคืนให้แก่สมาชิกผู้กู้ได้ร้อยละ 15 ตลอดจน จัดสรรเข้าทุนต่างๆ เพื่อจัดสวัสดิการ อาทิ ทุนสงเคราะห์ สมาชิกผู้เสียชีวิต ทุนสงเคราะห์สมาชิกสูญเสียอวัยวะ ทุนสงเคราะห์สมาชิกผู้ประสบภัยพิบัติ ทุนการศึกษา

แก่บุตรสมาชิกที่เรียนดี และทุนสวัสดิการสมาชิก ผู้สูงวัย รวมเป็นเงินจัดสรรเพื่อสมาชิกทั้งสิ้น 264.79 ล้านบาท คิดเป็นร้อยละ 97.60

ผมในนามคณะกรรมการดำเนินการ ขอขอบคุณสมาชิกทุกท่านที่ให้ความไว้วางใจให้เข้ามา บริหารงานและสนับสนุนการดำเนินงานของ คณะกรรมการดำเนินการชุดนี้ และถือโอกาสนี้ ขอขอบคุณ ประธานที่ปรึกษา ที่ปรึกษา ผู้สอบบัญชี ผู้ตรวจกิจการ องค์การภาครัฐที่กำกับดูแล ที่มีความ ตั้งใจสนับสนุนและแนะนำสหกรณ์ออมทรัพย์ ปตท. จำกัด ด้วยดีตลอดมา

สุดท้ายนี้ ผมขออาราธนาคุณพระศรีรัตนตรัย และสิ่งศักดิ์สิทธิ์ทั้งหลาย คู่คุ้มครองให้ทุกท่านและ ครอบครัว จงประสบความสุข สุขภาพแข็งแรง มีความเจริญก้าวหน้าในหน้าที่การงานตลอดไป

(นายเสรี ศิริศรี)

ประธานกรรมการดำเนินการ

## ที่ปรึกษาคณะกรรมการดำเนินการ สหกรณ์ออมทรัพย์ ปตท. จำกัด



นายเทวินทร์ วงศ์วานิช  
ประธานเจ้าหน้าที่บริหารและกรรมการผู้จัดการใหญ่  
บริษัท ปตท. จำกัด (มหาชน)



นายวิรัตน์ เอื้อนฤมิต  
ประธานเจ้าหน้าที่บริหารการเงิน  
บริษัท ปตท. จำกัด (มหาชน)



นายพิติพันธ์ เทพปฏิมากรณ์  
ประธานเจ้าหน้าที่ปฏิบัติการ  
กลุ่มธุรกิจปิโตรเลียมขั้นต้นและก๊าซธรรมชาติ  
และรักษาการรองกรรมการผู้จัดการใหญ่  
ทรัพยากรบุคคลและศักยภาพองค์กร  
บริษัท ปตท. จำกัด (มหาชน)

# คณะกรรมการดำเนินการ ชุดที่ 35

## สหกรณ์ออมทรัพย์ ปตท. จำกัด

นายเสรี ศิริศรี  
ประธานกรรมการ



นายกฤษณ์ อิ่มแสง  
รองประธานกรรมการ คนที่ 1



นายอาคม ไม้ดีดัจินทร์  
รองประธานกรรมการ คนที่ 2



นายวันชัย พลีพลากร  
กรรมการและเลขาธิการ



นายสุวัตร ปานพุกษา  
กรรมการและเหรัญญิก



นางอรสา ต่วนชะเอม  
กรรมการและผู้ช่วยเลขาธิการ



นายโอพาริก ใจจำนง  
กรรมการและผู้ช่วยเหรัญญิก



นายวิเชียร รอยศิริกุล  
กรรมการ



นายสุนันท์ จันทนา  
กรรมการ



นางนิภาพร อุดมวงศ์  
กรรมการ



นางกนิษสม ตระการวิโรจน์  
กรรมการ



นายวรชัย ปิยสุนทรวงษ์  
กรรมการ



นางอุบลรัตน์ อัดตรัตถยา  
กรรมการ



นางกุลริตา โปธสุข  
กรรมการ

## คณะกรรมการอำนวยการ



นายเสรี ศิริศิริ  
ประธานกรรมการ



นางกนิษฐสม ตระการวิโรจน์  
กรรมการ



นายวรชัย ปิยสุนทรวงษ์  
กรรมการ



นายสุวัตร ปานพฤษา  
กรรมการ



นายวันชัย พลีพลากร  
กรรมการและเลขานุการ

## คณะกรรมการศึกษาและประชาสัมพันธ์



นายกฤษฎณ์ อิ่มแสง  
ประธานกรรมการ



นางอุบลรัตน์ อัดตรักยา  
กรรมการ



นางกฤษิตา โพธิสุข  
กรรมการ



นายโอพาริก ใจจำนง  
กรรมการ



นายอรสา ต่วนชะเอม  
กรรมการและเลขานุการ

## คณะกรรมการเงินกู้



นายอาคม ไม้ตัดจันทร์  
ประธานกรรมการ



นางนิภาพร อุดมวงศ์  
กรรมการ



นายสุนันท์ จันทนา  
กรรมการ



นายวิเชียร รอยศิริกุล  
กรรมการและเลขานุการ

## ผู้ตรวจสอบกิจการ



นายกำพล สิทธิพันธ์

## ผู้สอบบัญชี



นายตฤณ กลิ่นขจร  
สำนักสอบบัญชีлікขณา เขคมและคณะ

## ฝ่ายจัดการ สหกรณ์ออมทรัพย์ ปตท. จำกัด



นางเพ็ญแข อุดมวงศ์  
ผู้จัดการ



นายสุชาติ แสงสุข  
หัวหน้าฝ่ายสินเชื่อ



นายทศพร ทองสัมฤทธิ์  
หัวหน้าฝ่ายการเงิน



นายอนุชาติ นิลคน  
หัวหน้าฝ่ายธุรการ



นายณิชศากัญจน์ ไทยอัฐวิที  
เจ้าหน้าที่สินเชื่อ



นางสาวพิมลพรรณ คงสมบัติ  
เจ้าหน้าที่การเงิน



นางสาวสวาทิพย์สุดา ตลับทอง  
เจ้าหน้าที่ธุรการ



นางสาวนฤมล เลาบุตร  
เจ้าหน้าที่บัญชี



นางสาวดนิตา ชวาลณิชชิต  
เจ้าหน้าที่บัญชี



## สอ.ปตท.ร่วมแสดงความยินดีกับ คุณเทวินทร์ วงศ์วานิช



คุณเสรี ศิริศรี ประธานกรรมการดำเนินการ พร้อมด้วยคณะกรรมการ ผู้จัดการ และเจ้าหน้าที่สหกรณ์ เข้าร่วมแสดงความยินดีกับ คุณเทวินทร์ วงศ์วานิช ที่ได้ รับการแต่งตั้งให้ดำรงตำแหน่ง ประธานเจ้าหน้าที่บริหาร และกรรมการผู้จัดการใหญ่ บมจ.ปตท.



## การประชุมใหญ่สามัญ ประจำปี 2557

การประชุมใหญ่สามัญประจำปี 2557 เมื่อวันอังคารที่ 24 กุมภาพันธ์ 2558 ณ ห้องประชุมใหญ่ ชั้น 2 บริษัท ปตท. จำกัด (มหาชน)



บรรยากาศการประชุมใหญ่ จัดสรรกำไรสุทธิ การเลือกตั้ง การแจกรางวัลแก่สมาชิก

# โครงการให้ความรู้แก่สมาชิก ประจำปี 2558

โครงการสัมมนาให้ความรู้แก่สมาชิก ประจำปี 2558 เมื่อวันที่ 13-14 มิถุนายน 2558 ณ โรงแรมแกรนด์แปซิฟิก ซอฟเฟอริน ชะอำ จ.เพชรบุรี



## พิธีมอบทุนการศึกษาบุตรสมาชิกที่เรียนดี ประจำปี 2558

พิธีมอบทุนการศึกษาบุตรสมาชิกที่เรียนดี ประจำปี 2558 เมื่อวันที่ 28 ตุลาคม 2558 ณ ห้องประชุมใหญ่ ชั้น 2 อาคาร ปตท.สนง.





## ต้อนรับคณะเยี่ยมชมจากสำนักงานสหกรณ์ จังหวัดสมุทรปราการ

27 มกราคม 2558 สำนักงานสหกรณ์จังหวัดสมุทรปราการ พร้อมผู้แทนของสหกรณ์ออมทรัพย์จังหวัดสมุทรปราการ จำนวน 10 สหกรณ์ ได้มาเยี่ยมชมและศึกษาสหกรณ์ออมทรัพย์ ปตท. จำกัด เกี่ยวกับการบริหารงานสหกรณ์ การให้บริการเงินกู้แก่สมาชิกและการจัดสวัสดิการของสหกรณ์ โดยมีเจ้าหน้าที่สหกรณ์ให้การต้อนรับและคุณเพ็ญแข อุดมวัฒน์วงศ์ ผู้จัดการบรรยายสรุป



## ทุนสวัสดิการสาธารณสุขประโยชน์



นายโอฬาริก ใจจำนง กรรมการและผู้ช่วยเหรัญญิก เป็นตัวแทนสหกรณ์ มอบเงินทุนสาธารณสุขประโยชน์ที่ได้จากสหกรณ์จัดสวัสดิการประกันชีวิตกลุ่ม ให้ความคุ้มครองแก่สมาชิกที่เสียชีวิตทุกกรณี ให้แก่ทายาทของ นายณรงค์ จันทวงศ์ สมาชิกเลขที่ 2849 หมวดพิเศษ เป็นสมาชิก 27 ปี 9 เดือน ถึงแก่กรรมเมื่อวันที่ 10 กุมภาพันธ์ 2558 จำนวนเงิน 200,000 บาท



นางเพ็ญแข อุดมวัฒน์วงศ์ ผู้จัดการ เป็นตัวแทนสหกรณ์ มอบเงินทุนสาธารณสุขประโยชน์ที่ได้จากสหกรณ์จัดสวัสดิการประกันชีวิตกลุ่ม ให้ความคุ้มครองแก่สมาชิกที่เสียชีวิตทุกกรณี ให้แก่ทายาทของ น.ส.ลาวัลย์ เรียรถาวร สมาชิกเลขที่ 5084 หมวดพิเศษ เป็นสมาชิก 16 ปี 1 เดือน ถึงแก่กรรมเมื่อวันที่ 31 มีนาคม 2558 จำนวนเงิน 200,000 บาท

# ทุนสวัสดิการสมาชิกเพื่อสงเคราะห์สมาชิกประสบอุทกภัย

รายชื่อสมาชิกที่รับทุนสวัสดิการสมาชิกเพื่อสงเคราะห์สมาชิกประสบอุทกภัย รายละ 5,000 บาท  
ประจำเดือน ตุลาคม - ธันวาคม 2558

ลำดับที่	ชื่อ-ชื่อสกุล	สังกัดหน่วยงาน	ลำดับที่	ชื่อ-ชื่อสกุล	สังกัดหน่วยงาน
1.	นายขจร เพ็ชรธรรม	PTTAC	19.	นายปริญญา สีสุวรรณ	PTTGC
2.	นายวรฤกษ์ สิงห์เสณี	PTTAC	20.	นายชินกร วงศ์สุวรรณ	TOC GC
3.	นายปิยะพงศ์ แก้วทองดี	PTTAC	21.	น.ส.สุวรรณา เลาคำ	PTTME
4.	นายมนต์ชัย ขวานทอง	PTTME	22.	นายอัฐพล บุญเมือง	PTTME
5.	น.ส.เฟลินพิศ ชุตชนบท	PTTGC	23.	นายสิทธิพงษ์ ชัดสายะ	PPCL
6.	นายสุทธิชัย ชาติสุวรรณ	PTTGC	24.	นายสมศักดิ์ แก่นคง	PPCL
7.	นายสายัณห์ เทียนอุบล	PTTGC	25.	นายณัฐวุฒิ ถือทอง	PPCL
8.	นายวีรภัทร์ วิเวกโก	PTTGC	26.	นายสิรภพ สุภาชี	PTTAC
9.	นายอุเทน แสงทอง	PTTGC	27.	นายพงษ์พันธ์ กามเทพ	PTTEPServices
10.	น.ส.พลอยนภัส อิศรมังพร	PTTGC	28.	นายจิรวัดณ์ ประนันท์	HMC
11.	นายสมชัย จันทร์เพ็ญ	PTTGC	29.	นางสุธีรัตน์ อินทขันธ์	HMC
12.	นายเชิดฉันท์ เชื้อสุข	PTTGC	30.	นายต่อศักดิ์ คำมูล	PPCL
13.	นางสมร มิตรมากร	PTTGC	31.	นายพุทธพร สุขจิต	PTTEPServices
14.	น.ส.พิชญ์อร โสมเกษตริรินทร์	PTTGC	32.	นายสิริวุฒิ ประสิทธิ์	PTTGC
15.	นางนฤมล คล้ายแท้	PTTGC	33.	นายสมนึก อังคนากุลชัย	HMC
16.	นางวิไลลักษณ์ พูลพิพัฒน์	PTTGC	34.	นายณรงค์ พรรณา	PTTGC
17.	นายอนุกุล ศุภเกียรติโรจน์	PTTGC	35.	นายธีรเทพ สิทธิกุลธร	HMC
18.	นายสุปรีย์ สุทธิพิบูลย์	PTTGC			





บริษัท พีทีที อาซาฮี เคมีคอล จำกัด  
**PTT ASAHI CHEMICAL COMPANY LIMITED**

บริษัทในกลุ่ม ปตท.

บริษัทฯ เป็นผู้ผลิตสาร Acrylonitrile (AN) และ  
Methyl Methacrylate (MMA)

โดยเป็นโรงงานผลิตสาร AN แห่งแรกของประเทศไทยที่ใช้ก๊าซโพรเพน  
จากโรงแยกก๊าซของปตท. เป็นวัตถุดิบที่ใช้ในการผลิต

บริษัท พีทีที อาซาฮี เคมีคอล จำกัด  
555/1 ศูนย์เอนเนอร์ยีคอมเพล็กซ์ อาคาร เอ ชั้น 8  
ถนนวิภาวดีรังสิต แขวงจตุจักร เขตจตุจักร  
กรุงเทพฯ 10900 [www.pttac.com](http://www.pttac.com)  
โทร 02-791-2400 โทรสาร 02-791-2498-9

PTT Asahi Chemical Company Limited  
555/1 Energy Complex A, 8th Floor,  
Vibhavadi-Rangsit Rd., Chatuchak, Bangkok 10900  
Tel 02-791-2400 Fax 02-791-2498-9  
[www.pttac.com](http://www.pttac.com)



ครั้งแรกกับการซื้อขายหน่วยลงทุนผ่านแอปพลิเคชัน

# MFC SMART APP

แอปพลิเคชันการลงทุนที่ทำให้ชีวิตคุณง่ายขึ้น



โหลดได้แล้ววันนี้  
ทั้ง iOS และ Android



## ซื้อขายหน่วยลงทุน

ทำรายการซื้อขายสับเปลี่ยนกองทุนวางแผนการลงทุน  
ล่วงหน้าและสรุปรายการประจำวัน



## รับข้อมูลข่าวสาร

ข่าวประชาสัมพันธ์ประกาศกองทุนกิจกรรม  
และโปรโมชั่นต่างๆ



## Highlight Fund

ดูมูลค่าหน่วยลงทุนกองทุน IPO ข้อมูลกองทุนรวม  
และผลการดำเนินงานกองทุน Highlight Fund



## วางแผนลดหย่อนภาษี

ด้วยโปรแกรมง่ายๆ ซึ่งสามารถวางแผนได้ด้วยตนเอง

\*\* ต้องสมัคร MFC SMART TRADE  
ก่อนการใช้บริการ \*\*

การลงทุนมีความเสี่ยง ผู้ลงทุนควรศึกษาข้อมูลก่อนการตัดสินใจลงทุน

“เพื่อนสนิททางการลงทุน”

เป็นที่ยอมรับของนักลงทุนมากกว่า 40 ปี

บลจ. เอ็มเอฟซี จำกัด (มหาชน) และสำนักงานสาขาต่างๆ  
สอบถามข้อมูลเพิ่มเติม

0-2649-2000

www.mfcfund.com



www.facebook.com/mfcfunds



www.twitter.com/mfcfund

**MFC**  
Asset Management plc.

ผลการดำเนินงาน  
สหกรณ์ออมทรัพย์ ปตท. จำกัด





# สหกรณ์ออมทรัพย์ ปตท. จำกัด

## PTT Saving and Credit Cooperative, Limited.

ที่ สอ.ปตท.025/2559

19 มกราคม 2559

เรื่อง ขอเชิญประชุมใหญ่สามัญประจำปี 2558

เรียน สมาชิกสหกรณ์ออมทรัพย์ ปตท. จำกัด

- สิ่งที่ส่งมาด้วย
1. หนังสือขออนุมัติของประธานเจ้าหน้าที่บริหารและกรรมการผู้จัดการใหญ่บริษัท ปตท. จำกัด (มหาชน)
  2. งบการเงินประจำปี 2558 จำนวน 1 ชุด
  3. การเลือกตั้งกรรมการดำเนินการ
  4. แผนผังสถานที่ลงทะเบียนเลือกตั้ง

ด้วยคณะกรรมการดำเนินการ ชุดที่ 35 สหกรณ์ออมทรัพย์ ปตท. จำกัด เห็นสมควรจัดให้มีการประชุมใหญ่สามัญประจำปี 2558 ตามข้อบังคับ ข้อ 47 ในวันที่พุธที่ 24 กุมภาพันธ์ 2559 ณ ห้องประชุมใหญ่ ชั้น 2 และบริเวณห้องโถงชั้นล่าง อาคาร 1 อาคาร 2 และห้องอาหารชั้น 2 อาคารสำนักงานใหญ่ บริษัท ปตท. จำกัด (มหาชน) เลขที่ 555 ถนนวิภาวดีรังสิต แขวงจตุจักร เขตจตุจักร กรุงเทพมหานคร โดยวาระเลือกตั้งกรรมการดำเนินการจะเริ่มลงคะแนนเวลา 09.00 น. สิ้นสุดเวลา 14.00 น. ส่วนวาระอื่น ๆ เริ่มเวลา 09.30 น. เป็นต้นไป ตามระเบียบวาระดังต่อไปนี้

- วาระที่ 1 เรื่องที่ประธานแจ้งให้ที่ประชุมทราบ
- วาระที่ 2 เลือกตั้งกรรมการดำเนินการสหกรณ์
- วาระที่ 3 รับรองรายงานประชุมใหญ่สามัญประจำปี 2557
- วาระที่ 4 วาระเพื่อทราบ
- 4.1 รายงานผลการดำเนินงานประจำปี 2558
  - 4.2 รับทราบการ เข้า-ออก ของสมาชิกในรอบปี 2558
  - 4.3 รายงานตรวจสอบกิจการประจำปี 2558
- วาระที่ 5 วาระเพื่อพิจารณา
- 5.1 พิจารณาอนุมัติงบการเงินประจำปี 2558
  - 5.2 พิจารณาจัดสรรกำไรสุทธิประจำปี 2558
  - 5.3 พิจารณาอนุมัติแผนงานและงบประมาณประจำปี 2559
  - 5.4 พิจารณาคัดเลือกผู้สอบบัญชีและกำหนดค่าธรรมเนียมการสอบบัญชีประจำปี 2559
  - 5.5 พิจารณาคัดเลือกผู้ตรวจสอบกิจการประจำปี 2559
  - 5.6 พิจารณากำหนดวงเงินกู้ยืมหรือค้ำประกันของสหกรณ์ประจำปี 2559
  - 5.7 พิจารณาอนุมัติการลงทุนของสหกรณ์ประจำปี 2559
  - 5.8 พิจารณาอนุมัติโอนเงินปันผลค้างจ่ายและเงินรอดตรวจสอบเข้าทุนสำรอง
- วาระที่ 6 เรื่องอื่น ๆ (ถ้ามี)

รวม 6 วาระ

555 ถนนวิภาวดีรังสิต แขวงจตุจักร เขตจตุจักร กรุงเทพมหานคร 10900 โทรศัพท์ 0 2537 1494-9, 0 2537 2114-5 โทรสาร 0 2537 2112  
555 Vibhavadi-Rangsit Road, Chatuchak, Chatuchak, Bangkok 10900 Thailand  
Tel. +66 2537 1494-9, +66 2537 2114-5 Fax. +66 2537 2112 <http://www.pttsc.com>, Email: [pttsc@pttplc.com](mailto:pttsc@pttplc.com)

จึงเรียนมาเพื่อโปรดทราบและกรุณาเข้าร่วมประชุมตามวัน เวลา และสถานที่ดังกล่าวข้างต้น  
พร้อมนี้ได้แนบสำเนาหนังสืออนุมัติของประธานเจ้าหน้าที่บริหารและกรรมการผู้จัดการใหญ่ บริษัท ปตท. จำกัด  
(มหาชน) ให้สมาชิกเข้าร่วมประชุมมาด้วยแล้ว

ขอแสดงความนับถือ



(นายเสรี ศรีศรี)

ประธานคณะกรรมการดำเนินการ  
สหกรณ์ออมทรัพย์ ปตท. จำกัด

#### หมายเหตุ

ในการเลือกกรรมการดำเนินการ วิธีเลือกตั้งใช้เครื่องลงคะแนน การลงคะแนนเลือกตั้งจะเริ่มตั้งแต่เวลา  
09.00 น. และปิดการลงคะแนนเลือกตั้งเวลา 14.00 น. สมาชิกที่มาลงทะเบียนเข้าประชุมใหญ่สามัญประจำปี 2558 ใน  
วันพุธที่ 24 กุมภาพันธ์ 2559 ต้องเป็นสมาชิกก่อนวันที่ 31 ธันวาคม 2558 เท่านั้นที่มีสิทธิเลือกตั้งและการออกเสียง  
ตามข้อบังคับ ข้อ 69 การออกเสียงสมาชิกคนหนึ่งให้มีเสียงหนึ่งในการลงคะแนนออกเสียงในที่ประชุมใหญ่ ได้เพียง  
คนหนึ่งเสียง จะมอบให้ผู้อื่นมาประชุมและออกเสียงแทนตนไม่ได้ และขอให้นำบัตรประจำตัวพนักงาน หรือบัตร  
ประจำตัวประชาชน หรือบัตรที่ส่วนราชการออกให้ไปแสดงในการลงทะเบียนเข้าประชุมใหญ่และเลือกตั้ง โดยจะ  
ได้รับค่าเบี้ยประชุมและค่าอาหาร 1,000 บาท (สมาชิกที่ไม่มีบัตร จะไม่มีสิทธิ์ลงทะเบียน)



# สหกรณ์ออมทรัพย์ ปตท. จำกัด

## PTT Saving and Credit Cooperative, Limited.

ที่ สอ.ปตท.024/2559

ศก. รับที่ 356 พ.ศ.  
วันที่ 20 มี.ค. 59

19 มกราคม 2559

เรื่อง การประชุมใหญ่สามัญประจำปี 2558

เรียน ประธานเจ้าหน้าที่บริหารและกรรมการผู้จัดการใหญ่ บริษัท ปตท. จำกัด (มหาชน)

- สิ่งที่ส่งมาด้วย
1. กำหนดการและวาระการประชุมใหญ่สามัญประจำปี 2558 จำนวน 1 ฉบับ
  2. ร่างสารประธานเจ้าหน้าที่บริหารและกรรมการผู้จัดการใหญ่ บริษัท ปตท. จำกัด (มหาชน)

ด้วยคณะกรรมการดำเนินการสหกรณ์ออมทรัพย์ ปตท. จำกัด มีมติกำหนดให้จัดการประชุมใหญ่สามัญประจำปี 2558 ตามข้อบังคับ ข้อ 47 ในวันพุธที่ 24 กุมภาพันธ์ 2559 ตั้งแต่เวลา 08.30 น. – 15.30 น. ณ ห้องประชุมใหญ่ ชั้น 2 และบริเวณห้องโถงชั้นล่าง อาคาร 1 อาคาร 2 และห้องอาหารชั้น 2 อาคารสำนักงานใหญ่ บริษัท ปตท. จำกัด (มหาชน) เลขที่ 555 ถนนวิภาวดีรังสิต แขวงจตุจักร เขตจตุจักร กรุงเทพมหานคร ดังนั้น จึงใคร่ขอความอนุเคราะห์ได้โปรด.-

1. อนุญาตให้พนักงานที่เป็นสมาชิก ซึ่งไม่ติดงานเร่งด่วนเข้าร่วมประชุมใหญ่สามัญประจำปี ตามวัน เวลา และสถานที่ดังกล่าว โดยไม่ถือเป็นวันลา
2. อนุมัติให้ใช้บริเวณชั้นล่าง อาคาร 1 อาคาร 2 และห้องอาหาร VIP ชั้น 2 อาคารสำนักงานใหญ่ บริษัท ปตท. จำกัด (มหาชน) เป็นที่ประชุม
3. พิจารณาและลงนามในร่างสารเพื่อจัดพิมพ์หนังสือรายงานผลการดำเนินงานประจำปี 2558 (สิ่งที่ส่งมาด้วย 2)

จึงเรียนมาเพื่อโปรดพิจารณาอนุเคราะห์และลงนามในสารด้วย จักเป็นพระคุณยิ่ง

ขอแสดงความนับถือ

(นายเสรี ศิริศรี)

ประธานคณะกรรมการดำเนินการ  
สหกรณ์ออมทรัพย์ ปตท. จำกัด

② เรียน ประธานคณะกรรมการดำเนินการสหกรณ์ออมทรัพย์

เพื่อโปรดทราบ ทราบแล้ว

นาย สอน สอน  
ร.5 มค. 59

(นายเทวินทร์ วงศ์วานิช)

ปรบ.

๑๕ / 1 / ๑๖

ฝ่ายธุรการและสารสนเทศ

โทร.0 2537 1498-9

555 ถนนวิภาวดีรังสิต แขวงจตุจักร เขตจตุจักร กรุงเทพมหานคร 10900 โทรศัพท์ 0 2537 1494-9, 0 2537 2114-5 โทรสาร 0 2537 2112  
555 Vibhavadi-Rangsit Road, Chatuchak, Chatuchak, Bangkok 10900 Thailand  
Tel. +66 2537 1494-9, +66 2537 2114-5 Fax. +66 2537 2112 http://www.pttsc.com, Email: pttsc@pttplc.com



## วาระที่ 2 เลือกตั้งกรรมการดำเนินการสหกรณ์

ตามพระราชบัญญัติสหกรณ์ พ.ศ. 2542 มาตรา 50 คณะกรรมการดำเนินการสหกรณ์จะมีวาระอยู่ในตำแหน่งได้คราวละสองปี (2 ปี) นับแต่วันเลือกตั้ง และข้อบังคับสหกรณ์ออมทรัพย์ ปตท. จำกัด แก้ไขเพิ่มเติม (ฉบับที่ 4) พ.ศ. 2551 วรรคสอง ระบุว่า กรรมการดำเนินการสหกรณ์ซึ่งพ้นจากตำแหน่งอาจได้รับเลือกตั้งซ้ำอีกได้แต่ต้องไม่เกินสองวาระติดต่อกัน

สำหรับในปี 2559 มีกรรมการดำเนินการที่ต้องพ้นจากตำแหน่งตามวาระ จำนวน 7 คน และกรรมการขอลาออก จำนวน 2 คน รวม 9 คน ได้แก่

1. นายสุวัตร์	ปานพฤษา	(ครบ 2 วาระ)
2. นางอรสา	ต่วนชะเอม	(ครบ 2 วาระ)
3. นายวิเชียร	รอยศิริกุล	(ครบ 1 วาระ)
4. นายวันชัย	พลีพลากร	(ครบ 1 วาระ)
5. นายสุนันท์	จันทนา	(ครบ 1 วาระ)
6. นายโอฬาริก	ใจจำนง	(ครบ 1 วาระ)
7. นายอาคม	ไม้ดัดจันทร์	(ครบ 1 วาระ)
8. นายรัชเดช	เข็มทอง	(ลาออก 1 ต.ค. 58)
9. นายกฤษณ์	อิมแสง	(ลาออก เมื่อครบ 1 ปี)

คณะกรรมการดำเนินการ ได้แต่งตั้งคณะกรรมการเลือกตั้งกรรมการดำเนินการ จำนวน 4 คน ได้แก่

1. นายกฤษณ์	อิมแสง	ประธานคณะกรรมการควบคุมการสรรหากรรมการดำเนินการ
2. นางอุบลรัตน์	อัครัตถยา	กรรมการ
3. นางอรสา	ต่วนชะเอม	กรรมการ
4. นางภูริตา	โพธิสุข	กรรมการ

สหกรณ์จะต้องดำเนินการเลือกตั้งกรรมการดำเนินการใหม่ จึงประกาศรับสมัครสมาชิกสหกรณ์เพื่อรับเลือกตั้งเป็นกรรมการดำเนินการของสหกรณ์ฯ แทนตำแหน่งที่ว่าง ในระหว่างวันที่ 1-11 ธันวาคม 2558 โดยมีผู้สมัครรับเลือกตั้งซึ่งผ่านการตรวจสอบคุณสมบัติจากคณะกรรมการควบคุมการสรรหากรรมการดำเนินการ จำนวน 21 คน ดังนี้

รายชื่อผู้สมัครรับเลือกตั้งเป็นกรรมการดำเนินการ จำนวน 21 คน (เลือกได้ไม่เกิน 9 คน) ได้แก่

หมายเลข 1	นายสมชาย	วีฬกุล
หมายเลข 2	นายวิเชียร	รอยศิริกุล
หมายเลข 3	นายเอกชัย	ศุภกุล
หมายเลข 4	นายมุนินทร์	ไตรภพ
หมายเลข 5	นายอาคม	วงษ์บัณฑิตย์
หมายเลข 6	นายบุญมา	พนธนกรกุล

หมายเลข 7	นายชัยพร	มาศศิริกุล
หมายเลข 8	นายศุภกร	จงภักดีตระกูล
หมายเลข 9	นายปยุตน์ชัย	พุตระกูล
หมายเลข 10	นายอาคม	ไม้ดัดจันทร์
หมายเลข 11	นายชูฤทธิ์	จิตวีระ
หมายเลข 12	นายพิพัฒน์	ปยุตน์กะศิริกุล
หมายเลข 13	นายโอฬาริก	ใจจำนง
หมายเลข 14	นายสุนันท์	จันทนา
หมายเลข 15	นายวันชัย	พลีพลากร
หมายเลข 16	นายศักดิ์เฉลิม	สิทธิวงค์
หมายเลข 17	นายพิพิธ	หงษ์จินดา
หมายเลข 18	นายชนะพันธ์	สุวรรณสิโรตม์
หมายเลข 19	นายไพศาล	อุดมกุลวณิชย์
หมายเลข 20	นายอดุลย์	จันอาจ
หมายเลข 21	นายสุพล	ทับทิมจรรยา

ผู้สมัครรับเลือกตั้งเป็นกรรมการดำเนินการ จำนวน 21 คน เป็นผู้สมัครที่มีคุณสมบัติถูกต้องครบถ้วนตามข้อบังคับข้อ 53 (5) ตามประกาศของสหกรณ์ออมทรัพย์ ปตท.จำกัด ลงวันที่ 27 ตุลาคม 2558 เรื่อง การเลือกตั้งกรรมการดำเนินการ ข้อ 5 การกำหนดหมายเลขประจำตัวผู้สมัครฯ การนับคะแนนผู้ที่ได้รับการคัดเลือกจะต้องเป็นผู้ที่ได้รับคะแนนเลือกตั้งสูงสุดเรียงตามลำดับ ให้เป็นกรรมการดำเนินการ จำนวน 9 คน ผู้ที่ได้คะแนนลำดับที่ 1-7 จะได้รับเลือกให้เป็นกรรมการดำเนินการ แทนกรรมการดำเนินการเดิมที่ครบวาระ สำหรับผู้ที่ได้รับเลือกตั้งในครั้งนี้จะมิวาระอยู่ในตำแหน่ง 2 ปี นับแต่วันเลือกตั้ง และผู้ที่ได้คะแนนลำดับที่ 8 และลำดับที่ 9 จะอยู่ในตำแหน่งได้เพียง 1 ปี เท่ากำหนดเวลาที่ผู้ซึ่งตนแทนนั้นชอบที่จะอยู่ได้

การเลือกตั้งกรรมการดำเนินการ จะกระทำในวันประชุมใหญ่สามัญประจำปี 2558 ตามที่กำหนดไว้ คือ วันพุธที่ 24 กุมภาพันธ์ 2559 เวลา 09.00-14.00 น. ณ อาคารสำนักงานใหญ่ บริษัท ปตท. จำกัด (มหาชน) เลขที่ 555 ถนนวิภาวดีรังสิต แขวงจตุจักร เขตจตุจักร กรุงเทพมหานคร และเพื่อให้การเลือกตั้งฯ เป็นไปด้วยความเรียบร้อยบริสุทธิ์และยุติธรรม ให้สมาชิกที่จะไปใช้สิทธิ์เลือกตั้งจะต้องปฏิบัติ ดังต่อไปนี้

1. สมาชิกผู้มีสิทธิ์ลงคะแนนเลือกตั้ง ต้องเป็นสมาชิกก่อนวันที่ 31 ธันวาคม 2558
2. ผู้มีสิทธิ์ที่ประสงค์จะลงคะแนนเลือกตั้ง ให้มาแสดงตนพร้อมนำบัตรประจำตัวประชาชนหรือบัตรประจำตัวพนักงาน หรือบัตรอื่นใดที่ออกให้โดยส่วนราชการของผู้มีสิทธิ์ แสดงต่อเจ้าหน้าที่ที่ได้รับมอบหมายตรวจสอบบัญชีรายชื่อผู้มีสิทธิ์ ก่อนการลงคะแนนเลือกตั้ง
3. เมื่อเจ้าหน้าที่ตรวจสอบบัญชีรายชื่อและหลักฐานถูกต้องแล้ว ให้ผู้มีสิทธิ์เลือกตั้งผู้นั้นลงลายมือชื่อในบัญชีรายชื่อผู้มีสิทธิ์เลือกตั้ง และให้ผู้มีสิทธิ์เลือกตั้งเข้าคูหาเลือกตั้งทันทีเพื่อใช้สิทธิ์และลงคะแนนในคูหาเลือกตั้ง ซึ่งจะมีเครื่องลงคะแนนเพื่อให้ผู้ใช้สิทธิ์ได้ลงคะแนนเลือกตั้ง
4. ในคูหาเลือกตั้งจะมีเครื่องเพื่อใช้ลงคะแนนเลือกตั้ง



### การลงคะแนนในคูหาลงคะแนน

- คู่มือคูหาลงคะแนนไฟที่เครื่องลงคะแนน
- ไฟสถานะเป็นสีเขียว แสดงว่าพร้อมลงคะแนน
- ไฟแสดงสถานะสีแดง แสดงว่ายังไม่พร้อมลงคะแนนต้องรอจนกว่าจะเป็นสีเขียว

### ประสงค์ลงคะแนนเลือกตั้ง

- กดปุ่มหมายเลขที่ต้องการ โดยเลือกผู้สมัครเป็นกรรมการดำเนินการได้ไม่เกิน 8 หมายเลข
- กดปุ่มหมายเลขให้มีไฟสว่างขึ้น ถ้าไม่มีแสงไฟแสดงว่า กดไม่ติดให้กดใหม่
- หากต้องการเปลี่ยนหมายเลขใหม่ ให้กดปุ่มยกเลิกให้แสงไฟดับ จากนั้นให้กดปุ่มหมายเลขที่ต้องการใหม่
- ตรวจสอบหมายเลขที่เลือกให้ตรงตามความต้องการ แล้วกดปุ่มยืนยันการลงคะแนน โดยกดปุ่มเครื่องหมายกากบาท  ด้านข้างขวามือ
- เมื่อได้ยินระบบเสียงพูดแจ้งว่าการลงคะแนนเรียบร้อยแล้ว ให้รีบออกจากคูหาทันที

### ไม่ประสงค์ลงคะแนนเลือกตั้ง

- ให้กดปุ่มไม่ประสงค์ลงคะแนน (สีเหลือง ด้านบน)
- ยืนยันด้วยการกดปุ่มเครื่องหมายกากบาท  ด้านขวามือ
- เมื่อได้ยินระบบเสียงพูดแจ้งว่าการลงคะแนนเรียบร้อยแล้วแสดงว่าการใช้สิทธิ์สมบูรณ์ให้ผู้ใช้สิทธิ์ออกจากคูหาได้

ในการนี้สหกรณ์ฯ ได้ประชาสัมพันธ์การใช้เครื่องลงคะแนนเลือกตั้งนี้ให้สมาชิกทราบโดยสามารถดูคู่มือการใช้เครื่องลงคะแนนเลือกตั้งที่ <http://www.pttsc.com> หรือวิธีปฏิบัติในการใช้เครื่องเลือกตั้งที่ [tvm.ect.go.th](http://tvm.ect.go.th)

จึงเสนอที่ประชุมใหญ่เลือกตั้งกรรมการดำเนินการ โดยวิธีลับจากผู้สมัคร 21 ท่าน เลือกกรรมการดำเนินการได้ไม่เกิน 9 หมายเลข โดยสหกรณ์ฯ เปิดให้สมาชิกมาลงคะแนนในวันประชุมใหญ่สามัญประจำปี 2558 ในวันพุธที่ 24 กุมภาพันธ์ 2559 ตั้งแต่เวลา 09.00-14.00 น. ตามรายละเอียดรายชื่อ หมายเลขผู้สมัครรับเลือกตั้งเป็นกรรมการดำเนินการ ตามหลักเกณฑ์และวิธีการเลือกตั้งกรรมการดำเนินการ ดังกล่าวข้างต้น

มติที่ประชุม.....



## ประกาศสหกรณ์ออมทรัพย์ ปตท.จำกัด เรื่อง แต่งตั้งคณะกรรมการควบคุมการสรรหากรรมการดำเนินการ

ตามมติที่ประชุมคณะกรรมการดำเนินการสหกรณ์ออมทรัพย์ ปตท. จำกัด ชุดที่ 35 ครั้งที่ 10/2558 เมื่อวันที่ 27 ตุลาคม 2558 กำหนดให้มีการประชุมใหญ่สามัญประจำปี 2558 ในวันพุธที่ 24 กุมภาพันธ์ 2559 ตั้งแต่เวลา 09.00 น. – 14.00 น. ณ ห้องประชุมใหญ่ ชั้น 2 บริษัท ปตท. จำกัด (มหาชน) นั้น

เพื่อให้การสรรหากรรมการดำเนินการ เป็นไปอย่างมีระเบียบและเป็นที่น่าเชื่อถือของสมาชิกสหกรณ์ และหน่วยงานภายนอกที่มากำกับดูแลสหกรณ์ฯ อาศัยอำนาจตามข้อบังคับสหกรณ์ ข้อ 59 (11) จึงออกประกาศสหกรณ์ฯ เพื่อกำหนดตัวบุคคลที่จะมาทำหน้าที่เป็นคณะกรรมการในการสรรหา/ลงคะแนนเสียงเลือกตั้งคณะกรรมการดำเนินการปี 2559 เพื่อประกอบใช้ในวันประชุมใหญ่สามัญประจำปี 2558 จำนวน 4 คนดังมีรายชื่อต่อไปนี้.-

1. นายกฤษณ์	อิมแสง	ประธานคณะกรรมการควบคุมการสรรหา กรรมการดำเนินการ
2. นางอุบลรัตน์	อัครัตถยา	กรรมการ
3. นางอรสา	ต่วนชะเอม	กรรมการ
4. นางภูริตา	โพธิสุข	กรรมการ

จึงประกาศให้ทราบทั่วกัน

ประกาศ ณ วันที่ 27 ตุลาคม 2558

(นายเสรี ศิริศรี)

ประธานคณะกรรมการดำเนินการ  
สหกรณ์ออมทรัพย์ ปตท.จำกัด



ประกาศสหกรณ์ออมทรัพย์ ปตท.จำกัด  
เรื่อง รายชื่อและหมายเลขประจำตัวผู้สมัครรับเลือกตั้ง  
เป็นกรรมการดำเนินการ ประจำปี 2559

ตามที่สหกรณ์ออมทรัพย์ ปตท. จำกัด ได้ประกาศให้สมาชิกสหกรณ์สมัครรับเลือกตั้งเป็นกรรมการดำเนินการสหกรณ์ฯ ประจำปี 2559 ซึ่งได้สิ้นสุดการรับสมัครไปแล้วเมื่อวันที่ 11 ธันวาคม 2558 นั้น

บัดนี้ คณะกรรมการควบคุมการสรรหาคณะกรรมการดำเนินการได้ตรวจสอบคุณสมบัติของผู้สมัครเรียบร้อยแล้ว จึงขอประกาศรายชื่อและหมายเลขประจำตัวผู้สมัคร พร้อมทั้งวิธีปฏิบัติในการเลือกตั้งให้ทราบ ดังนี้

รายชื่อผู้สมัครรับเลือกตั้งเป็นกรรมการดำเนินการ จำนวน 21 คน ได้แก่

หมายเลข 1	นายสมชาย	วีฬกุล
หมายเลข 2	นายวิเชียร	รอยศิริกุล
หมายเลข 3	นายเอกชัย	ศุภกุล
หมายเลข 4	นายมนินทร์	ไตรภพ
หมายเลข 5	นายอาคม	วงษ์บัณฑิตย์
หมายเลข 6	นายบุญมา	พนธกรกุล
หมายเลข 7	นายชัยพร	มาศศิริกุล
หมายเลข 8	นายศุภกร	จงรักดีตระกูล
หมายเลข 9	นายปุ่นณชัย	พุตระกูล
หมายเลข 10	นายอาคม	ไม้ดัดจันทร์
หมายเลข 11	นายชูฤทธิ์	จิตวีระ
หมายเลข 12	นายพิพัฒน์	ปุ่นณกะศิริกุล
หมายเลข 13	นายโอฬาริก	ใจจำนง
หมายเลข 14	นายสุนันท์	จันทนา
หมายเลข 15	นายวันชัย	พลีพลากร
หมายเลข 16	นายศักดิ์เฉลิม	สิทธิวงศ์
หมายเลข 17	นายพิพิธ	หงษ์จินดา
หมายเลข 18	นายชนะพันธ์	สุวรรณสิโรตม์
หมายเลข 19	นายไพศาล	อุดมกุลวานิชย์
หมายเลข 20	นายอดุลย์	จันอาจ
หมายเลข 21	นายสุพล	ทับทิมจรรยา

ผู้สมัครรับเลือกตั้งเป็นกรรมการดำเนินการ จำนวน 21 คน เป็นผู้สมัครที่มีคุณสมบัติถูกต้องครบถ้วน ตามข้อบังคับข้อ 53 (5) ตามประกาศของสหกรณ์ออมทรัพย์ ปตท.จำกัด ลงวันที่ 27 ตุลาคม 2558 เรื่อง การเลือกตั้งกรรมการดำเนินการ ข้อ 5 การกำหนดหมายเลขประจำตัวผู้สมัครฯ การนับคะแนนผู้ที่ได้รับการคัดเลือกจะต้องเป็นผู้ที่ได้รับคะแนนเลือกตั้งสูงสุดเรียงตามลำดับ ให้เป็นกรรมการดำเนินการ จำนวน 9 คน ผู้ที่ได้คะแนนลำดับที่ 1-7 จะได้รับเลือกให้เป็นกรรมการดำเนินการ แทนกรรมการดำเนินการเดิมที่ครบวาระ สำหรับผู้ที่ได้รับเลือกตั้งในครั้งนี้จะมิวาระอยู่ในตำแหน่ง 2 ปี นับแต่วันเลือกตั้ง และผู้ที่ได้คะแนนลำดับที่ 8 และอันดับที่ 9 จะอยู่ในตำแหน่งได้เพียง 1 ปี เท่ากำหนดเวลาที่ผู้ซึ่งตนแทนนั้นชอบที่จะอยู่ได้

การเลือกตั้งกรรมการดำเนินการ จะกระทำในวันประชุมใหญ่สามัญประจำปี 2558 ตามที่กำหนดไว้ คือ วันพุธที่ 24 กุมภาพันธ์ 2559 เวลา 09.00-14.00 น. ณ อาคารสำนักงานใหญ่ บริษัท ปตท. จำกัด (มหาชน) เลขที่ 555 ถนนวิภาวดีรังสิต แขวงจตุจักร เขตจตุจักร กรุงเทพมหานคร และเพื่อให้การเลือกตั้งฯ เป็นไปด้วยความเรียบร้อยบริสุทธิ์และยุติธรรม ให้สมาชิกที่จะไปใช้สิทธิเลือกตั้งจะต้องปฏิบัติ ดังต่อไปนี้

1. สมาชิกผู้มีสิทธิลงคะแนนเลือกตั้ง ต้องเป็นสมาชิกก่อนวันที่ 31 ธันวาคม 2558
2. ผู้มีสิทธิที่ประสงค์จะลงคะแนนเลือกตั้ง ให้มาแสดงตนพร้อมนำบัตรประจำตัวประชาชนหรือบัตรประจำตัวพนักงาน หรือบัตรอื่นใดที่ออกให้โดยส่วนราชการของผู้มีสิทธิ แสดงต่อเจ้าหน้าที่ที่ได้รับมอบหมาย ตรวจสอบบัญชีรายชื่อผู้มีสิทธิ ก่อนการลงคะแนนเลือกตั้ง
3. เมื่อเจ้าหน้าที่ตรวจสอบบัญชีรายชื่อและหลักฐานถูกต้องแล้ว ให้ผู้มีสิทธิเลือกตั้งผู้นั้นลงลายมือชื่อในบัญชีรายชื่อผู้มีสิทธิเลือกตั้ง และให้ผู้มีสิทธิเลือกตั้งเข้าคูหาเลือกตั้งทันทีเพื่อใช้สิทธิและลงคะแนนในคูหาเลือกตั้ง ซึ่งจะมีเครื่องลงคะแนนเพื่อให้ผู้ใช้สิทธิได้ลงคะแนนเลือกตั้ง
4. ในคูหาเลือกตั้งจะมีเครื่องเพื่อใช้ลงคะแนนเลือกตั้ง

#### การลงคะแนนในคูหาลงคะแนน

- ดูสัญญาณไฟ
- ไฟสถานะเป็นสีเขียว แสดงว่าพร้อมลงคะแนน
- ไฟสถานะเป็นสีแดง แสดงว่ายังไม่พร้อมลงคะแนนต้องรอจนกว่าจะเป็นสีเขียว

#### ประสงค์ลงคะแนนเลือกตั้ง

- กดปุ่มหมายเลขที่ต้องการ โดยเลือกกรรมการดำเนินการได้ไม่เกิน 8 หมายเลข
- กดปุ่มหมายเลขให้มีไฟสว่างขึ้น ถ้าไม่มีแสงไฟแสดงว่า กดไม่ติดให้กดใหม่
- หากต้องการเปลี่ยนหมายเลขใหม่ ให้กดปุ่มหมายเลขเดิมซ้ำ ให้แสงไฟดับจากนั้นให้กดปุ่มหมายเลขที่ต้องการเลือกใหม่
- ตรวจสอบหมายเลขที่เลือกให้ตรงตามความต้องการ แล้วยืนยันด้วยการกดปุ่มเครื่องหมายกากบาท  ด้านล่าง
- เมื่อได้ยินเสียงแจ้งจากเครื่อง “ท่านลงคะแนนเรียบร้อยแล้ว เที่ยงออกจากคูหา” ให้ออกจากคูหาทันที

### ไม่ประสงค์คงคะแนนให้กับผู้สมัครรายใด

- ให้กดปุ่มไม่ประสงค์คงคะแนน (สีเหลือง ด้านบน)
- ยืนยันด้วยการกดปุ่มเครื่องหมายกากบาท  ด้านล่าง
- เมื่อได้ยินเสียงแจ้งจากเครื่อง “ท่านลงคะแนนเรียบร้อยแล้ว เชิญออกจากคูหา” ให้ออกจากคูหาทันที

ประกาศ ณ วันที่ 2 เดือน กุมภาพันธ์ พ.ศ. 2559

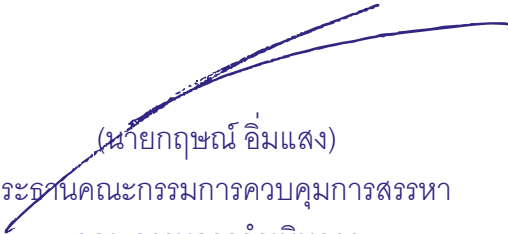
  
(นายกฤษฎ์ อิมแสง)  
ประธานคณะกรรมการควบคุมการสรรหา  
คณะกรรมการดำเนินการ

# วาระที่ 3 รับรองรายงานการประชุมใหญ่สามัญ ประจำปี 2557

## รายงานการประชุมใหญ่สามัญประจำปี 2557

สหกรณ์ออมทรัพย์ ปตท. จำกัด

วันอังคารที่ 24 กุมภาพันธ์ 2558

ณ ห้องประชุมใหญ่ ชั้น 2 บริษัท ปตท. จำกัด (มหาชน)

เลขที่ 555 ถนนวิภาวดีรังสิต แขวงจตุจักร เขตจตุจักร กรุงเทพมหานคร

สมาชิกมาลงทะเบียนเข้าประชุม		จำนวน	5,812	คน
สมาชิกทั้งหมด		จำนวน	11,553	คน
คณะกรรมการดำเนินการที่เข้าประชุม		จำนวน	13	คน
1. นายศุภชัย	ธาดาภิตติสาร	ประธานกรรมการ		
2. นายสมชาย	วีฬกุล	รองประธานกรรมการ คนที่ 1		
3. นายชูฤทธิ์	จิตวีระ	รองประธานกรรมการ คนที่ 2		
4. นายรัชเดช	เข้มทอง	รองประธานกรรมการ คนที่ 3		
5. นายลำเพย	สมานมิตร	กรรมการ		
6. นายวิเชียร	รอยศิริกุล	กรรมการ		
7. นายสุนันท์	จันทนา	กรรมการ		
8. นายโอฬาริก	ใจจำนง	กรรมการ		
9. นายวันชัย	พลีพลากร	กรรมการ		
10. นายพิพัฒน์	ปุ่นณกะศิริกุล	กรรมการและเหรัญญิก		
11. นายสุวัตร์	ปานพฤษษา	กรรมการและผู้ช่วยเหรัญญิก		
12. นายอมฤต	พงศ์ไพฑูรย์	กรรมการและเลขานุการ		
13. นางอรสา	ต่วนชะเอม	กรรมการและผู้ช่วยเลขานุการ		
<b>คณะกรรมการดำเนินการที่ไม่เข้าร่วมประชุม จำนวน 1 คน</b>				
1. นายศักดิ์เฉลิม	สิทธิวงค์	กรรมการ ติดปฏิบัติงาน		
<b>ผู้เข้าร่วมประชุม</b>				
1. นางลักขณา	เขคม	ผู้แทนสำนักสอบบัญชีลักขณา เขคมและคณะ		
2. นายกำพล	สิทธิพันธ์	ผู้ตรวจสอบกิจการ		
3. นางเพ็ญแข	อุดมวัฒน์วงศ์	ผู้จัดการ		
<b>ผู้เข้าร่วมประชุม</b>				
<b>สำนักงานส่งเสริมสหกรณ์กรุงเทพมหานคร พื้นที่ 2</b>				
1. นายเรืองชัย	โชคชัยมงคล	นักวิชาการสหกรณ์ชำนาญการ		
2. นางสาวพรณิชา	สุภาวงศ์	นักวิชาการสหกรณ์ปฏิบัติการ		

เริ่มประชุมเวลา 09.30 น.

เมื่อสมาชิกครบองค์ประชุมแล้ว นายศุภชัย ธาดาภิตติสาร ประธานคณะกรรมการดำเนินการ สหกรณ์ออมทรัพย์ ปตท. จำกัด กล่าวต้อนรับสมาชิกที่มาเข้าร่วมประชุมและเปิดการประชุมใหญ่สามัญ ประจำปี 2557 ตามระเบียบวาระการประชุมต่าง ๆ ดังนี้

## วาระที่ 1 เรื่องที่ประธานแจ้งให้ที่ประชุมทราบ

นายศุภชัย ฯ เรียนผู้แทนจากสำนักงานส่งเสริมสหกรณ์ ผู้สอบบัญชี ผู้ตรวจกิจการ และสมาชิกทุกท่าน ที่มาร่วมประชุมใหญ่สามัญประจำปี 2557

ขณะนี้การเลือกตั้งกรรมการดำเนินการสหกรณ์ประจำปี 2558 โดยใช้วิธีลงคะแนนเลือกตั้ง เริ่มดำเนินการตั้งแต่วันที่ 09.00 น. ปิดการลงทะเบียนเลือกตั้งเวลา 14.00 น. สำหรับการเลือกตั้ง ประธานกรรมการดำเนินการนั้น เนื่องจากมีผู้สมัครรับเลือกตั้งประธานกรรมการดำเนินการ จำนวน 1 คน การเลือกตั้งประธานกรรมการดำเนินการใช้วิธีให้สมาชิกยกมือออกเสียงเลือกตั้งในที่ประชุมใหญ่ ซึ่งต้องรอให้สมาชิกในที่ประชุมครบองค์ประชุมก่อนตามข้อบังคับข้อ 50 กำหนดว่า การประชุมใหญ่ ของสหกรณ์ต้องมีสมาชิกมาประชุมไม่น้อยกว่ากึ่งหนึ่งของจำนวนสมาชิกทั้งหมด หรือน้อยกว่า หนึ่งร้อยคนจึงจะเป็นองค์ประชุม

ในปี 2557 สหกรณ์ออมทรัพย์ ปตท. จำกัด ได้ดำเนินการตามที่กำหนดไว้ในวัตถุประสงค์ ของสหกรณ์ สำหรับผลการดำเนินงานในปีที่ผ่านมาสหกรณ์ประสบความสำเร็จด้วยดี โดยมีกำไรสุทธิ 323.28 ล้านบาท เพิ่มมากกว่าปี 2556 จำนวน 74.73 ล้านบาท หรือคิดเป็นร้อยละ 30.07 เป็นผลจาก การบริหารการเงินและการลงทุนอย่างรอบคอบ ซึ่งกำไรที่ได้ก็นำมาจัดสรรกลับคืนเป็นเงินปันผล ให้แก่สมาชิกได้ร้อยละ 9.50 และเงินเฉลี่ยคืนให้แก่สมาชิกผู้กู้ได้ร้อยละ 14.50 ตลอดจนจัดสรรเข้า ทุนต่าง ๆ เพื่อจัดสวัสดิการ อาทิ ทุนสงเคราะห์สมาชิกผู้เสียชีวิต ทุนสงเคราะห์สมาชิกสูญเสียอวัยวะ ทุนสงเคราะห์สมาชิกผู้ประสบภัยพิบัติ ทุนการศึกษาแก่บุตรสมาชิกที่เรียนดี และทุนสวัสดิการสมาชิก ผู้สูงวัย รวมเป็นเงินจัดสรรเพื่อสมาชิกทั้งสิ้น 316.97 ล้านบาท คิดเป็นร้อยละ 98.05

มติที่ประชุม รับทราบ

## วาระที่ 2 เลือกตั้งกรรมการดำเนินการสหกรณ์

นางเพ็ญแข ฯ ผู้จัดการ รายงานตามพระราชบัญญัติสหกรณ์ พ.ศ. 2542 มาตรา 50 กำหนดให้ คณะกรรมการดำเนินการสหกรณ์ จะมีวาระอยู่ในตำแหน่งได้คราวละสองปี นับแต่วันเลือกตั้ง และ ข้อบังคับสหกรณ์ออมทรัพย์ ปตท. จำกัด พ.ศ. 2546 ข้อ 55 วรรคสอง ระบุว่ากรรมการดำเนินการสหกรณ์ ซึ่งพ้นจากตำแหน่งอาจได้รับเลือกตั้งซ้ำอีกได้ แต่ต้องไม่เกินสองวาระติดต่อกัน

สำหรับในปี 2558 มีประธานกรรมการและกรรมการดำเนินการพ้นจากตำแหน่งตามวาระ จำนวน 9 คน ได้แก่

### ประธานกรรมการที่ครบวาระ จำนวน 1 คน ได้แก่

1. นายสุภชัย ชาติกิตติสาร (ครบ 1 วาระ)

### กรรมการดำเนินการที่ครบวาระ จำนวน 8 คน ได้แก่

1. นายอมฤต พงศ์ไพฑูรย์ (ครบ 2 วาระ)
2. นายสมชาย ธีรพลกุล (ครบ 2 วาระ)
3. นายพิพัฒน์ ปุณณกะศิริกุล (ครบ 2 วาระ)
4. นายชูฤทธิ์ จิตวีระ (ครบ 2 วาระ)
5. นายลำเพย สมานมิตร (ครบ 2 วาระ)
6. นายศักดิ์เฉลิม สิทธิวงศ์ (ครบ 2 วาระ)
7. นายรัชเดช เข้มทอง (ครบ 1 วาระ)
8. นายประพัทธ์พงษ์ กุลมาตย์ (ขอลาออก)

### คณะกรรมการดำเนินการ ได้แต่งตั้งคณะกรรมการเลือกตั้งกรรมการดำเนินการ จำนวน 5 คน ได้แก่

1. นายชูฤทธิ์ จิตวีระ ประธานกรรมการควบคุมการสรรหา  
ประธานกรรมการและคณะกรรมการดำเนินการ
2. นายลำเพย สมานมิตร กรรมการ
3. นางอรสา ต่วนชะเอม กรรมการ
4. นายโอฬาริก ใจจำนง กรรมการ
5. นายสุนันท์ จันทนา กรรมการ

สหกรณ์จะต้องดำเนินการเลือกตั้งประธานกรรมการและกรรมการดำเนินการใหม่ จึงประกาศรับสมัครสมาชิกสหกรณ์เพื่อรับเลือกตั้งเป็นประธานกรรมการและกรรมการดำเนินการของสหกรณ์ฯ แทนตำแหน่งที่ว่างในระหว่างวันที่ 1-12 ธันวาคม 2557 โดยมีผู้สมัครรับเลือกตั้งซึ่งผ่านการตรวจสอบคุณสมบัติจากคณะกรรมการควบคุมการสรรหาประธานกรรมการและกรรมการดำเนินการ จำนวน 15 คน ดังนี้

### รายชื่อผู้สมัครรับเลือกตั้งเป็นประธานกรรมการ จำนวน 1 คน (เลือกได้ไม่เกิน 1 คน) ได้แก่

- |           |         |         |
|-----------|---------|---------|
| หมายเลข 1 | นายเสรี | ศิริศรี |
|-----------|---------|---------|

### รายชื่อผู้สมัครรับเลือกตั้งเป็นกรรมการดำเนินการ จำนวน 14 คน (เลือกได้ไม่เกิน 8 คน) ได้แก่

- |           |               |               |
|-----------|---------------|---------------|
| หมายเลข 1 | นางสาวพรปวีณ์ | บุญส่ง        |
| หมายเลข 2 | นายชนะพันธ์   | สุวรรณสิโรตม์ |
| หมายเลข 3 | นายกฤษณ์      | อิมแสง        |
| หมายเลข 4 | นางอุบลรัตน์  | อัครัตถยา     |



หมายเลข 5	นางนิภาพร	อุดมวงษ์
หมายเลข 6	นายอาคม	ไม้ดัดจันทร์
หมายเลข 7	นางกนิษสม	ตระการวิโรจน์
หมายเลข 8	นายวรชัย	ปิยสุนทรวงษ์
หมายเลข 9	นางภูริดา	โพธิสุข
หมายเลข 10	นายรัชเดช	เข็มทอง
หมายเลข 11	นายหรรณธ์ณพ	สรรพศิริ
หมายเลข 12	นายกรินทร์	เลิศประพัฒน์
หมายเลข 13	นางวิษนีรัตน์	สนหาวิณ
หมายเลข 14	นายอดุลย์	จันอาจ

ผู้สมัครรับเลือกตั้งเป็นประธานกรรมการ มีจำนวนทั้งสิ้น 1 คน และผู้สมัครรับเลือกตั้งเป็นกรรมการดำเนินการ มีจำนวนทั้งสิ้น 14 คน ผู้สมัครมีคุณสมบัติถูกต้องครบถ้วนจำนวน 15 คน การเลือกตั้งกรรมการดำเนินการ ข้อ 5 การกำหนดหมายเลขประจำตัวผู้สมัครฯ การนับคะแนนผู้ที่ได้รับการคัดเลือกจะต้องเป็นผู้ที่ได้รับคะแนนเลือกตั้งสูงสุดเรียงตามลำดับ จำนวน 1 คน จะได้รับเลือกให้เป็นประธานกรรมการแทนประธานกรรมการเดิมที่ครบวาระ และจำนวน 8 คน จะได้รับเลือกให้เป็นกรรมการดำเนินการแทนกรรมการดำเนินการเดิมที่ครบวาระ สำหรับผู้ที่ได้รับเลือกตั้งในครั้งนี้จะมีวาระอยู่ในตำแหน่ง 2 ปี นับแต่วันเลือกตั้ง ยกเว้น ผู้สมัครรับเลือกตั้งที่ได้ลำดับที่ 8 จะมีวาระอยู่ในตำแหน่ง 1 ปี ตามข้อบังคับข้อ 57 วรรคสาม “กรรมการดำเนินการซึ่งที่ประชุมใหญ่เลือกตั้งขึ้นแทนในตำแหน่งที่ว่าง ให้อยู่ในตำแหน่งได้เพียงเท่าที่กำหนดเวลาที่ผู้ซึ่งตนแทนนั้นชอบที่จะอยู่ได้”

**นายชฎาทิพย์** ประธานกรรมการควบคุมการสรรหาฯ ได้ประกาศคะแนนและผลการเลือกตั้งผู้สมัครรับเลือกตั้งกรรมการดำเนินการ ดังนี้

**ผลการเลือกตั้งผู้สมัครรับเลือกตั้งเป็นประธานกรรมการดำเนินการ มีดังนี้**

หมายเลข 1 นายเสรี ศิริศรี

**ผลการเลือกตั้งผู้สมัครรับเลือกตั้งเป็นกรรมการดำเนินการ มีดังนี้**

หมายเลข 1	นางสาวพรปวีณ์	บุญส่ง	ได้ 2,478 คะแนน
หมายเลข 2	นายชนะพันธ์	สุวรรณสิโรตม์	ได้ 1,887 คะแนน
หมายเลข 3	นายกฤษณ์	อิมแสง	ได้ 3,709 คะแนน
หมายเลข 4	นางอุบลรัตน์	อัครรัตยา	ได้ 3,014 คะแนน
หมายเลข 5	นางนิภาพร	อุดมวงษ์	ได้ 3,293 คะแนน
หมายเลข 6	นายอาคม	ไม้ดัดจันทร์	ได้ 2,627 คะแนน
หมายเลข 7	นางกนิษสม	ตระการวิโรจน์	ได้ 3,132 คะแนน
หมายเลข 8	นายวรชัย	ปิยสุนทรวงษ์	ได้ 3,081 คะแนน
หมายเลข 9	นางภูริดา	โพธิสุข	ได้ 2,734 คะแนน

หมายเลข 10	นายรัชเดช	เข้มทอง	ได้ 2,637 คะแนน
หมายเลข 11	นายหรรณย์ณพ	สรรพศิริ	ได้ 1,235 คะแนน
หมายเลข 12	นายกรินทร์	เลิศประพัฒน์	ได้ 1,551 คะแนน
หมายเลข 13	นางวิชนีรัตน์	สหาวิน	ได้ 2,004 คะแนน
หมายเลข 14	นายอดุลย์	จันอาจ	ได้ 1,154 คะแนน

**ผู้สมัครที่ได้รับเลือกตั้งเป็นประธานกรรมการและกรรมการดำเนินการประจำปี 2558 ได้แก่**

ผู้สมัครที่ได้รับเลือกตั้งเป็นประธานกรรมการดำเนินการประจำปี 2558 ได้แก่

ลำดับที่ 1 นายเสรี ศิริศรี

ผู้สมัครที่ได้รับเลือกตั้งเป็นกรรมการดำเนินการประจำปี 2558 ได้แก่

ลำดับที่ 1	นายกฤษณ์	อิมแสง
ลำดับที่ 2	นางนิภาพร	อุดมวงษ์
ลำดับที่ 3	นางกนิษสม	ตระการวิโรจน์
ลำดับที่ 4	นายวรชัย	ปิยสุนทรวงษ์
ลำดับที่ 5	นางอุบลรัตน์	อัครัตถยา
ลำดับที่ 6	นางภูริดา	โพธิสุข
ลำดับที่ 7	นายรัชเดช	เข้มทอง
ลำดับที่ 8	นายอาคม	ไม้ดัดจันทร์

**มติที่ประชุม** รับรองผลการเลือกตั้งประธานกรรมการและกรรมการดำเนินการประจำปี 2558 ตามลำดับ

**วาระที่ 3** รับรองรายงานประชุมใหญ่สามัญ ประจำปี 2556

**นายอมฤตฯ** กรรมการและเลขานุการฯ ขอให้ที่ประชุมพิจารณารายงานการประชุมใหญ่สามัญประจำปี 2556 วันที่ 25 มีนาคม 2557 จากรายละเอียดในหนังสือรายงานกิจการประจำปี 2557 ของสหกรณ์ฯ โดยขอให้พิจารณาที่ละหน้าตามลำดับและพิจารณาแก้ไข

**นายศุภชัยฯ** ประธานกรรมการฯ กล่าว มีสมาชิกท่านใดขอแก้ไขหรือไม่ ถ้าไม่มีผู้ใดขอแก้ไข ขอมติจากที่ประชุมยกมือรับรองรายงานการประชุมใหญ่สามัญประจำปี 2556

**มติที่ประชุม** รับรองรายงานการประชุมใหญ่สามัญประจำปี 2556 โดยไม่มีการแก้ไข

#### วาระที่ 4 เพื่อทราบ

#### 4.1 รายงานผลการดำเนินงาน ประจำปี 2557

นายศุภชัยฯ ประธานกรรมการฯ ได้รายงานผลการดำเนินงานประจำปี 2557 ดังนี้

#### สรุปสาระสำคัญในรอบปี 2557

รายงานผลการดำเนินงาน	เพิ่มขึ้น/ลดลง	จำนวนเงิน
ทุนเรือนหุ้น	เพิ่มขึ้น	316.4 ล้านบาท
เงินรับฝาก	เพิ่มขึ้น	1,687.15 ล้านบาท
ลูกหนี้	เพิ่มขึ้น	293.35 ล้านบาท
เงินที่สมาชิกกู้ระหว่างปี	ลดลง	132.86 ล้านบาท
สินทรัพย์	เพิ่มขึ้น	2,782.34 ล้านบาท
กำไรสุทธิ	เพิ่มขึ้น	74.73 ล้านบาท

#### คณะกรรมการดำเนินการเสนอที่ประชุมใหญ่สามัญ ประจำปี 2557

- 1) จ่ายเป็นเงินปันผลตามหุ้นที่ชำระแล้ว และตามระยะเวลาในอัตราร้อยละ 9.50
- 2) จ่ายเงินเฉลี่ยคืนดอกเบี้ยที่สมาชิกกู้ยืมได้ชำระให้สหกรณ์ฯ ระหว่างปีร้อยละ 14.50
- 3) จ่ายคืนสู่สมาชิกร้อยละ 82.38
- 4) จ่ายทุนส่งเสริมการศึกษานูตรสมาชิกที่เรียนดี

ระดับการศึกษา	จำนวนทุน	จำนวนเงิน
- ประถมศึกษา	124 ทุน	248,000.00 บาท
- มัธยมศึกษาตอนต้น	92 ทุน	230,000.00 บาท
- มัธยมศึกษาตอนปลาย, ปวช., ปวส.	73 ทุน	255,500.00 บาท
- ปริญญาตรี Tech	39 ทุน	136,500.00 บาท
- ปริญญาตรี Non Tech	38 ทุน	133,000.00 บาท
<b>รวมทั้งสิ้น</b>	<b>366 ทุน</b>	<b>1,003,000.00 บาท</b>

- 5) จ่ายทุนสาธารณประโยชน์เพื่อจกักรงานศพสมาชิกให้กับทายาท จำนวน 21 ราย เป็นเงิน 3,300,000.00 บาท
- 6) จ่ายทุนสาธารณประโยชน์เพื่อการบริจาคและการกุศล ช่วยเหลือสมาชิกผู้ประสบอุทกภัย จำนวน 5 ราย เป็นเงิน 14,000.00 บาท

สถิติผลการดำเนินงานในปีบัญชี (1 มกราคม ถึง 31 ธันวาคม 2557) เทียบปี 2557 กับ ปี 2556

รายการ	ปี 2556	ปี 2557	เพิ่ม/-ลด	ร้อยละ
1.จำนวนสมาชิก (คน)	10,583	11,553	1,299	12.27
2.ทุนเรือนหุ้นชำระเต็มมูลค่าแล้ว (บาท)	2,475,594,520.00	2,791,995,180.00	316,400,660.00	12.78
3.ทุนสะสมตามข้อบังคับ/ระเบียบ/อื่น ๆ (บาท)	20,979,831.64	17,727,909.53	(3,251,922.11)	-15.50
4.เงินสำรอง (บาท)	222,783,998.79	249,283,588.38	26,499,589.59	11.89
5.เงินรับฝาก (บาท)	7,697,737,677.87	9,384,883,167.73	1,687,145,489.86	21.92
6.เงินที่สมาชิกกู้ระหว่างปี (บาท)	1,742,013,000.00	1,874,874,810.74	132,861,810.74	7.63
7.ลูกหนี้เงินกู้ของสหกรณ์ (บาท)	3,280,019,404.61	3,573,370,855.86	293,351,451.25	8.94
8.รายได้ (บาท)	557,159,141.73	644,656,824.49	87,497,682.76	15.70
9.รายจ่าย (บาท)	308,609,671.29	321,376,401.38	12,766,730.00	4.14
10.กำไรสุทธิ	248,549,470.44	323,280,423.11	74,730,952.67	30.07
11.สินทรัพย์	11,765,604,834.42	14,547,949,770.49	2,782,344,936.07	23.65

มติที่ประชุม รับทราบผลการดำเนินงาน ประจำปี 2557

#### 4.2 รับทราบการเข้า-ออก ของสมาชิกในรอบปี 2557

นายชูฤทธิฯ รองประธานกรรมการฯ รายงานการเข้า-ออก ของสมาชิกในรอบปี 2557 ซึ่งสรุปได้ดังนี้ ณ วันที่ 31 ธันวาคม 2557 สหกรณ์ออมทรัพย์ ปตท. จำกัด มีสมาชิกทั้งสิ้น 11,553 คน ในระหว่างปีมีการเปลี่ยนแปลงของสมาชิก ดังนี้

สมาชิกเมื่อวันที่ 31 ธันวาคม 2556		10,583 คน
สมาชิกเข้าใหม่ระหว่างปี		1,137 คน
สมาชิกลาออกระหว่างปี		167 คน
ลาออก	145 คน	
เสียชีวิต	22 คน	
<b>รวมสมาชิก</b>		<b>11,553 คน</b>
เพิ่มขึ้นจากปี 2556		970 คน
เพิ่มขึ้นร้อยละ		9.17

มติที่ประชุม รับทราบการเข้า-ออก ของสมาชิกในรอบปี 2557

	<b>4.3 รายงานการตรวจสอบกิจการประจำปี 2557</b>
<b>นายกัปพล</b>	ผู้ตรวจสอบกิจการ รายงานให้ที่ประชุมใหญ่ทราบ ผลการตรวจสอบกิจการประจำปี 2557 โดยได้ชี้แจงวัตถุประสงค์ และขอบเขตของการตรวจสอบกิจการ ในระหว่างปีที่ผ่านมาได้เข้าตรวจสอบกิจการและเข้าร่วมการประชุมโดยรายงานผลการตรวจสอบให้คณะกรรมการ ดำเนินการทราบทุกเดือน ผลการตรวจสอบด้านผลการดำเนินงาน ด้านบริหารงานทั่วไป ด้านบัญชี ด้านการเงิน ด้านสินเชื่อ ด้านการลงทุน การกู้ยืม ด้านเงินรับฝาก ด้านทุน และเรื่องอื่นๆ โดยใช้ฐานเดียวกับผู้ตรวจสอบบัญชี สรุปได้ว่า ไม่มีข้อสังเกตเกี่ยวกับข้อบกพร่องทางการเงิน และการบัญชีที่เป็นสาระสำคัญแต่ประการใด
<b>มติที่ประชุม</b>	รับทราบรายงานตรวจสอบกิจการ ประจำปี 2557
<b>วาระที่ 5</b>	<b>พิจารณา</b>
	<b>5.1 พิจารณานุมัติงบการเงินประจำปี 2557</b>
<b>นายศุภชัย</b>	ประธานกรรมการฯ ได้ขออนุมัติงบการเงินประจำปี 2557 ดังนี้

**งบแสดงฐานะการเงิน**  
**ณ วันที่ 31 ธันวาคม 2557**

	หมายเหตุ	ปี 2557 บาท
<b>สินทรัพย์</b>		
<b>สินทรัพย์หมุนเวียน</b>		
เงินสดและเงินฝากธนาคาร	3	40,963,363.56
เงินฝากชุมชนออมสหกรณ์ออมทรัพย์แห่งประเทศไทย จำกัด		2,000,000,000.00
เงินลงทุนระยะสั้น	4	989,872,000.00
เงินให้กู้ยืมระยะสั้น	5	1,262,862,755.89
ลูกหนี้ระยะสั้น-สุทธิ	6	6,659,896.18
ดอกเบี้ยเงินให้กู้ค้างรับ		528,121.99
สินทรัพย์หมุนเวียนอื่น ๆ	7	87,096,988.86
<b>รวมสินทรัพย์หมุนเวียน</b>		<b><u>4,387,983,126.48</u></b>
<b>สินทรัพย์ไม่หมุนเวียน</b>		
เงินลงทุนระยะยาว	4	7,848,693,041.31
เงินให้กู้ยืมระยะยาว	5	2,310,508,099.97
เครื่องใช้สำนักงาน-สุทธิ		226,222.73
ค่าพัฒนาระบบคอมพิวเตอร์รื้อตัดจ่าย		539,280.00
<b>รวมสินทรัพย์ไม่หมุนเวียน</b>		<b><u>10,159,966,644.01</u></b>
<b>รวมสินทรัพย์</b>		<b><u>14,547,949,770.49</u></b>

ปี 2557

	หมายเหตุ	บาท
<b>หนี้สินและทุนของสหกรณ์</b>		
<b>หนี้สินหมุนเวียน</b>		
เงินรับฝาก	8	9,384,883,167.73
เงินกู้ยืมสัญญาใช้เงินธนาคารกรุงไทย จำกัด (มหาชน)	9	1,710,000,000.00
หนี้สินหมุนเวียนอื่น	10	108,538,023.90
<b>รวมหนี้สินหมุนเวียน</b>		<b>11,203,421,191.63</b>
<b>รวมหนี้สิน</b>		<b>11,203,421,191.63</b>
<b>ทุนของสหกรณ์</b>		
ทุนเรือนหุ้น (มูลค่าหุ้นละ 10 บาท)		2,291,995,180.00
หุ้นที่ชำระเต็มมูลค่าแล้ว		249,283,588.38
ทุนสำรอง		
ทุนสะสมตามข้อบังคับ ระเบียบและอื่น ๆ	11	17,727,909.53
กำไร (ขาดทุน) จากเงินลงทุนที่ยังไม่เกิดขึ้น	12	(37,758,522.16)
กำไร (ขาดทุน) สุทธิประจำปี	13	323,280,423.11
<b>รวมทุนของสหกรณ์</b>		<b>3,344,528,578.86</b>
<b>รวมหนี้สินและทุนของสหกรณ์</b>		<b>14,547,949,770.49</b>

หมายเหตุประกอบงบการเงินเป็นส่วนหนึ่งของงบการเงินนี้

สหกรณ์ออมทรัพย์ ปตท. จำกัด

หมายเหตุประกอบงบการเงิน

สำหรับปีสิ้นสุดวันที่ 31 ธันวาคม 2557

#### 1. สรุปนโยบายการบัญชีที่สำคัญ

- 1.1 สหกรณ์บันทึกบัญชีโดยใช้เกณฑ์คงค้าง
- 1.2 สหกรณ์ตีราคาวัสดุคงเหลือตามราคาทุน
- 1.3 ค่าเสื่อมราคาอาคารและอุปกรณ์ คำนวณโดยวิธีเส้นตรง ในอัตราที่กำหนดไว้ในระเบียบกรมตรวจบัญชีสหกรณ์ว่าด้วยการบัญชีของสหกรณ์ พ.ศ. 2542 ทั้งนี้ ยกเว้นที่ดิน
- 1.4 สหกรณ์รับรู้รายได้ดอกเบี้ยตามเกณฑ์สัดส่วนของเวลา ส่วนจำนวนรายได้จะเท่ากับอัตราดอกเบี้ยคูณด้วยจำนวนเงินที่ค้างชำระตามระยะเวลาที่กู้ยืม
- 1.5 ค่าซ่อมบำรุง ค่าซ่อมแซม รวมทั้งการซื้อมาเปลี่ยนแทนสำหรับสินทรัพย์รายการย่อย ๆ ถือเป็นค่าใช้จ่ายหักจากรายได้

- 1.6 สหกรณ์จัดประเภทเงินลงทุนระยะสั้น/เงินลงทุนระยะยาวเป็นเงินลงทุนในหลักทรัพย์ที่ไม่อยู่ในความต้องการของตลาดโดยพิจารณาจากเงินลงทุนซึ่งไม่มีสภาพคล่องในตลาดซื้อขายค้ำรอง และสหกรณ์มีความตั้งใจที่จะถือจนถึงกำหนดชำระได้ก่อน
- สหกรณ์จัดประเภทเงินลงทุนระยะสั้น/เงินลงทุนระยะยาวเป็นเงินลงทุนในหลักทรัพย์ที่อยู่ในความต้องการของตลาด โดยพิจารณาจากเงินลงทุนซึ่งมีสภาพคล่องในตลาดซื้อขายค้ำรอง และสหกรณ์มีความตั้งใจที่จะถือไว้เพื่อเก็งกำไร
- เงินลงทุนในตราสารทุนระยะสั้น/เงินลงทุนในตราสารทุนระยะยาวที่เป็นเงินลงทุนในหลักทรัพย์ที่ไม่อยู่ในความต้องการของตลาดแสดงด้วยราคาทุน สำหรับเงินลงทุนในตราสารทุนระยะสั้น/เงินลงทุนในตราสารทุนระยะยาวที่เป็นเงินลงทุนในหลักทรัพย์ที่อยู่ในความต้องการของตลาดแสดงด้วยมูลค่ายุติธรรม ทั้งนี้สหกรณ์รับรู้การเปลี่ยนแปลงมูลค่าของเงินลงทุนเป็นกำไร (ขาดทุน) จากเงินลงทุนที่ยังไม่เกิดขึ้นโดยแสดงเป็นรายการแยกต่างหากในส่วนทุนของสหกรณ์ และจะรับรู้เป็นรายได้หรือค่าใช้จ่ายในงบกำไรขาดทุนเมื่อสหกรณ์ได้จำหน่ายเงินลงทุนนั้น
- เงินลงทุนในตราสารหนี้ระยะสั้น/เงินลงทุนในตราสารหนี้ระยะยาวที่เป็นเงินลงทุนในหลักทรัพย์ที่ไม่อยู่ในความต้องการของตลาดแสดงด้วยราคาทุนตัดจำหน่าย ด้วยผลต่างระหว่างราคาทุนและมูลค่าที่ตราไว้ของเงินลงทุนในตราสารหนี้ โดยวิธีเส้นตรงตลอดอายุของตราสารหนี้ สำหรับเงินลงทุนในตราสารหนี้ระยะสั้น/เงินลงทุนในตราสารหนี้ระยะยาวที่เป็นเงินลงทุนในหลักทรัพย์ที่อยู่ในความต้องการของตลาดแสดงด้วยมูลค่ายุติธรรม ทั้งนี้สหกรณ์รับรู้การเปลี่ยนแปลงมูลค่าของเงินลงทุนในตราสารหนี้ที่อยู่ในความต้องการของตลาดเป็นกำไร (ขาดทุน) จากเงินลงทุนที่ยังไม่เกิดขึ้นโดยแสดงเป็นรายการแยกต่างหากในส่วนทุนของสหกรณ์และจะรับรู้เป็นรายได้หรือค่าใช้จ่ายในงบกำไรขาดทุนเมื่อสหกรณ์ได้จำหน่ายเงินลงทุนนั้นราคาทุนตัดจำหน่าย
- 1.7 สหกรณ์ได้ลงทุนกับบริษัทหลักทรัพย์จัดการกองทุน เอ็มเอฟซี จำกัด (มหาชน) โดยทำสัญญาจัดการกองทุนมีข้อตกลงว่าจะได้รับผลตอบแทนไม่น้อยกว่าร้อยละ 7 ในรูปของเงินปันผลโดยที่ทาง บลข. เอ็มเอฟซี ต้องไม่นำเงินไปลงทุนนอกเหนือจากที่กฎหมายกำหนด
- 1.8 สหกรณ์ตั้งค่าเผื่อหนี้สงสัยจะสูญไว้ในจำนวนเพียงพอสำหรับการขาดทุนซึ่งอาจเกิดขึ้นโดยพิจารณาจากหนี้แต่ละรายที่ต่างอยู่ ณ วันสิ้นปี หรือโดยวิธีคิดเป็นร้อยละของยอดลูกหนี้ ณ วันสิ้นปี
- 1.9 สหกรณ์ตั้งค่าเผื่อหนี้สงสัยจะสูญตามหลักเกณฑ์ที่กำหนดไว้ในระเบียบนายทะเบียนสหกรณ์ว่าด้วยการจัดชั้นคุณภาพลูกหนี้เงินกู้และการเผื่อหนี้สงสัยจะสูญ พ.ศ. 2544
- 1.10 เงินสดในงบกระแสเงินสด หมายถึง เงินสดในมือ เงินฝากธนาคารทุกประเภทและเงินฝากสหกรณ์ทุกประเภททั้งนี้รวมถึงเงินฝากธนาคารและเงินฝากสหกรณ์ที่นำไปเป็นหลักทรัพย์ค้ำประกันหนี้สินด้วย
2. สหกรณ์ได้ปรับเปลี่ยนรูปแบบงบการเงินใหม่ให้เป็นไปตามแบบที่กรมตรวจบัญชีสหกรณ์กำหนด โดยเฉพาะในปีแรกไม่ต้องจัดทำข้อมูลเปรียบเทียบกับปีก่อน ตามหนังสือกรมตรวจบัญชีสหกรณ์ที่ กษ.040/1160 ลงวันที่ 24 กุมภาพันธ์ 2557
3. เงินสดและเงินฝากธนาคาร ประกอบด้วย

		ปี 2557
		บาท
เงินสด		1,1461.00
เงินฝากธนาคารกรุงไทย จำกัด (มหาชน) สาขา ปตท.	= ออมทรัพย์	4,0825,379.90
เงินฝากธนาคารกสิกรไทย จำกัด (มหาชน) สำนักราษฎร์บูรณะ	= ออมทรัพย์	3,943.88
เงินฝากธนาคารธนชาติ จำกัด (มหาชน) สาขา MBK	= ออมทรัพย์	14,591.52
เงินฝากธนาคาร ยูโอบี จำกัด (มหาชน) สาขา ออลซีซั่น	= ออมทรัพย์	115,853.21
เงินฝากธนาคารกรุงศรีอยุธยา จำกัด (มหาชน) สาขา EnCo	= ออมทรัพย์	2,134.05
<b>รวม</b>		<b><u>40,963,363.56</u></b>

#### 4. เงินลงทุน ประกอบด้วย

		ปี 2557
		บาท
	มูลค่ายุติธรรม	ราคาทุนตัดจำหน่าย
<b>เงินลงทุนระยะสั้น</b>		
<b>เงินลงทุนที่อยู่ในความต้องการของตลาด</b>		
เงินลงทุนในหุ้นบริษัท การบินไทย จำกัด (มหาชน)	4,672,000.00	18,394,072.90
เงินลงทุนในหุ้นบริษัท ไทยออยล์ จำกัด (มหาชน)	25,200,000.00	49,236,449.26
<b>รวม</b>	<b>29,872,000.00</b>	<b>67,630,522.16</b>
<b>หัก ค่าเผื่อการปรับมูลค่าเงินลงทุน</b>	<b>0.00</b>	<b>37,758,522.16</b>
<b>รวม</b>	<b><u>29,872,000.00</u></b>	<b><u>29,872,000.00</u></b>
<b>เงินลงทุนที่ไม่อยู่ในความต้องการของตลาด</b>		
หุ้นกู้บริษัท ปูนซิเมนต์ไทย จำกัด (มหาชน)		30,000,000.00
หุ้นกู้บริษัท เจริญโภคภัณฑ์อาหาร จำกัด (มหาชน)		50,000,000.00
หุ้นกู้บริษัท ไออาร์พีซี จำกัด (มหาชน)		130,000,000.00
ตัวสัญญาใช้เงินชุมนุมสหกรณ์ออมทรัพย์แห่งประเทศไทย จำกัด		750,000,000.00
<b>รวม</b>		<b>960,000,000.00</b>
<b>รวมเงินลงทุนระยะสั้น</b>		<b><u>989,872,000.00</u></b>

#### เงินลงทุนระยะยาว

	ราคาทุน
<b>เงินลงทุนที่ไม่อยู่ในความต้องการของตลาด</b>	
หุ้นกู้บริษัท ปูนซิเมนต์ไทย จำกัด (มหาชน)	755,375,636.19
หุ้นชุมนุมสหกรณ์ออมทรัพย์แห่งประเทศไทย จำกัด	50,000,000.00
หุ้นบริษัท สหประกันชีวิต จำกัด (มหาชน)	200,000.00
พันธบัตรรัฐบาล	100,000,000.00



หุ้นกู้บริษัท ปตท. จำกัด (มหาชน)	1,816,803,769.91
หุ้นกู้บริษัท พีทีที โกลบอล เคมิคอล จำกัด (มหาชน)	400,000,000.00
หุ้นกู้บริษัท เจริญโภคภัณฑ์อาหาร จำกัด (มหาชน)	702,474,186.09
หุ้นกู้บริษัท ไออาร์พีซี จำกัด (มหาชน)	660,078,265.66
หุ้นกู้บริษัท บ้านปู จำกัด (มหาชน)	875,065,765.01
หุ้นกู้บริษัท บางจากปิโตรเลียม จำกัด (มหาชน)	203,037,346.50
หุ้นกู้บริษัท ไทยออยล์ จำกัด (มหาชน)	105,658,071.95
หุ้นกู้บริษัท การบินไทย จำกัด (มหาชน)	130,000,000.00
หุ้นกู้บริษัท ซีพีออลล์ จำกัด (มหาชน)	850,000,000.00
เงินลงทุนกองทุนส่วนบุคคลบริษัทหลักทรัพย์ เอ็มเอฟซี จำกัด (มหาชน)	1,200,000,000.00
<b>รวมเงินลงทุนระยะยาว</b>	<b><u>7,848,693,041.31</u></b>

บริษัท สหประกันชีวิต จำกัด ได้จดทะเบียนแปรสภาพเป็นบริษัท มหาชน จำกัด เมื่อวันที่ 5 สิงหาคม 2554 ณ วันสิ้นปีทางบัญชี 31 ธันวาคม 2555 ตามงบการเงินของบริษัท สหประกันชีวิต จำกัด (มหาชน) มีผลขาดทุนสะสม 447,614,720.00 บาท และมีมูลค่าหุ้นคงเหลือหุ้นละ 5.89 บาท ซึ่งอาจมีผลกระทบต่อผลประโยชน์ของสหกรณ์ฯ ผู้ถือหุ้น

## 5. เงินให้กู้ยืม ประกอบด้วย

	ปี 2557	
	ระยะสั้น	ระยะยาว
<b>เงินให้กู้ยืม – ปกติ</b>		
ลูกหนี้เงินกู้ฉุกเฉิน	135,022,053.36	0.00
ลูกหนี้เงินกู้สามัญ	604,306,991.37	1,557,592,634.18
ลูกหนี้เงินกู้พิเศษ	523,533,711.16	752,915,465.79
<b>รวมเงินให้กู้ยืม – ปกติ</b>	<b><u>1,262,862,755.89</u></b>	<b><u>2,310,508,099.97</u></b>

## 6. ลูกหนี้ระยะสั้น – สุทธิ ประกอบด้วย

	ปี 2557
	บาท
ลูกหนี้ระหว่างดำเนินคดี	3,641,550.50
ลูกหนี้ตามคำพิพากษา	7,121,130.79
<b>รวม</b>	<b>10,762,681.29</b>
<b>หัก ค่าเผื่อหนี้สงสัยจะสูญ</b>	<b>4,102,785.11</b>
<b>ลูกหนี้ – สุทธิ</b>	<b><u>6,659,896.18</u></b>

ค่าเผื่อหนี้สงสัยจะสูญ 4,102,785.11 บาท แยกเป็นค่าเผื่อหนี้สงสัยจะสูญ ลูกหนี้ระหว่างดำเนินคดี 771,369.07 บาท ลูกหนี้ตามคำพิพากษา 3,331,416.04 บาท

## 7. สินทรัพย์หมุนเวียนอื่น ประกอบด้วย

	ปี 2557
	บาท
ดอกเบี้ยค้างรับเงินฝากชุมชนสหกรณ์	730,410.97
ดอกเบี้ยค้างรับตั๋วสัญญาใช้เงินชุมชนสหกรณ์ออมทรัพย์แห่งประเทศไทย จำกัด	11,558,219.18
ดอกเบี้ยค้างรับพันธบัตรรัฐบาล	1,630,136.99
ดอกเบี้ยค้างรับหุ้นกู้ บริษัท ปูนซิเมนต์ไทย จำกัด (มหาชน)	7,211,506.84
ดอกเบี้ยค้างรับหุ้นกู้ บริษัท เจริญโภคภัณฑ์ จำกัด (มหาชน)	10,248,082.19
ดอกเบี้ยค้างรับหุ้นกู้ บริษัท ไออาร์พีซี จำกัด (มหาชน)	10,629,705.48
ดอกเบี้ยค้างรับหุ้นกู้ บริษัท ปตท. จำกัด (มหาชน)	16,038,931.48
ดอกเบี้ยค้างรับหุ้นกู้ บริษัท พีทีที โกลบอล เคมิคอล จำกัด (มหาชน)	2,832,876.72
ดอกเบี้ยค้างรับหุ้นกู้ บริษัท บางจากปิโตรเลียม จำกัด (มหาชน)	680,794.53
ดอกเบี้ยค้างรับหุ้นกู้ บริษัท บ้านปู จำกัด (มหาชน)	6,758,746.58
ดอกเบี้ยค้างรับหุ้นกู้ บริษัท ไทยออยล์ จำกัด (มหาชน)	1,193,424.66
ดอกเบี้ยค้างรับหุ้นกู้ บริษัท ซีพีออลล์ จำกัด (มหาชน)	10,774,246.58
ดอกเบี้ยค้างรับหุ้นกู้ บริษัท การบินไทย จำกัด (มหาชน)	2,213,326.03
เงินรอเรียกเก็บลิสซิงรถยนต์ บริษัท ทิพยประกันภัย จำกัด (มหาชน) ค้างรับ	749,688.53
เงินรอเรียกเก็บลิสซิงรถยนต์ บริษัท พีทีที โพลีเอททีลีน จำกัด ค้างรับ	73,268.31
เครื่องเขียนแบบพิมพ์คงเหลือ	150,679.75
เงินรอเรียกคืน	1,510,174.82
เงินรอเรียกเก็บลิสซิงรถยนต์ บริษัท พีทีที โพลีเอททีลีน จำกัด	956,635.36
เงินรอเรียกเก็บลิสซิงรถยนต์ บริษัท เอ็นพีซี เซฟตี้ แอนด์ เอ็นไวรอนเมนทอล เซอร์วิส จำกัด	297,925.24
เงินทดรองจ่าย	151,010.39
รายได้ลิสซิงรถยนต์ บริษัท ทิพยประกันภัย จำกัด (มหาชน) ค้างรับ	12,800.47
รายได้ลิสซิงรถยนต์ บริษัท พีทีที โพลีเอททีลีน จำกัด ค้างรับ	4,977.87
ภาษีมูลค่าเพิ่มค้างจ่าย	272,348.38
ภาษีมูลค่าเพิ่ม (ล/น กรมสรรพากร)	417,071.51
<b>รวม</b>	<b><u>87,096,988.86</u></b>

## 8. เงินรับฝาก ประกอบด้วย

	ปี 2557
	บาท
เงินรับฝากออมทรัพย์	7,738,819,616.11
เงินรับฝากออมทรัพย์พิเศษ	1,452,989,219.62
เงินรับฝากสินทรัพย์	<u>193,074,332.00</u>
<b>รวม</b>	<b><u>9,384,883,167.73</u></b>

## 9. เงินกู้ยืม ประกอบด้วย

	<u>ปี 2557</u>
	<u>บาท</u>
เงินกู้ตัวสัญญาใช้เงินธนาคารกรุงไทย จำกัด (มหาชน)	1,710,000,000.00
<b>รวม</b>	<u><b>1,710,000,000.00</b></u>
<b>สหกรณ์ได้ทำสัญญากับธนาคารต่าง ๆ ดังนี้</b>	
1. สัญญาเงินเบิกเกินบัญชีกับธนาคารกรุงไทย จำกัด (มหาชน) วงเงิน 30,000,000.00 บาท (สามสิบล้านบาทถ้วน) โดยใช้หุ้นกู้ บริษัท ปตท. จำกัด (มหาชน) เป็นหลักประกัน โดยมีข้อตกลงในอัตราดอกเบี้ย MOR (7.375%) - 2.00% = 5.375% ต่อปี	
2. กู้ยืมเงินจากธนาคารกรุงไทย จำกัด (มหาชน) วงเงิน 1,970,000,000.00 บาท (หนึ่งพันเก้าร้อยเจ็ดสิบล้านบาทถ้วน) โดยใช้หุ้นกู้ บริษัท ปตท. จำกัด (มหาชน) หุ้นกู้ บริษัท พีทีที โกลบอล เคมิคอล จำกัด (มหาชน) หุ้นกู้ บริษัท บ้านปู จำกัด (มหาชน) และพันธบัตรรัฐบาล เป็นหลักประกัน อัตราดอกเบี้ย 2.35% ต่อปี	
3. กู้ยืมเงินจากธนาคารกรุงศรีอยุธยา จำกัด (มหาชน) วงเงิน 300,000,000.00 บาท (สามร้อยล้านบาทถ้วน) โดยใช้หุ้นกู้ บริษัท ปตท. จำกัด (มหาชน) เป็นหลักประกัน	

## 10. หนี้สินหมุนเวียนอื่น ประกอบด้วย

	<u>ปี 2557</u>
	<u>บาท</u>
เงินรอจ่ายคืน	17,416.39
เงินรอตรวจสอบ	3,423,727.55
เงินปันผลค้างจ่าย	81,827.57
ค่าสอบบัญชีค้างจ่าย	130,000.00
ค่ารักษาพยาบาลค้างจ่าย	16,644.92
ค่าเช่าเครื่องคอมพิวเตอร์ค้างจ่าย	11,748.60
ค่าใช้จ่ายเบ็ดเตล็ดค้างจ่าย	1,380.00
ค่าไฟฟ้าค้างจ่าย	13,892.00
ดอกเบี้ยเงินรับฝากค้างจ่าย	103,852,467.69
เงินเฉลี่ยคืนค้างจ่าย	158.17
ภาษีมูลค่าเพิ่ม	210,885.41
ภาษีหัก ณ ที่จ่าย	6,618.61
ค่าเบี้ยประกันภัยผู้ค้ำรอนำส่ง	601,985.79
เงินประกันสังคมรอนำส่ง	6,750.00
ค่าเบี้ยประกัน (เคหะฯ) รอนำส่ง	<u>162,521.20</u>
<b>รวม</b>	<u><b>108,538,023.90</b></u>

11. ทุนสะสม ตามข้อบังคับ ระเบียบ และอื่น ๆ ประกอบด้วย

	<u>ปี 2557</u>
	<u>บาท</u>
ทุนสาธารณประโยชน์	1,826,292.39
ทุนส่งเสริมการศึกษา	2,904,117.14
ทุนรักษาระดับเงินปันผล	9,000,000.00
ทุนสวัสดิการแก่สมาชิก	3,997,500.00
<b>รวม</b>	<b><u>17,727,909.53</u></b>

12. กำไร (ขาดทุน) จากเงินลงทุนที่ยังไม่เกิดขึ้น

	<u>ปี 2557</u>
	<u>บาท</u>
ยอดยกมาต้นงวด	(108,481,766.75)
การเปลี่ยนแปลงในระหว่างงวด	<u>70,723,244.59</u>
ยอดคงเหลือปลายงวด	<u>(37,758,522.16)</u>

13. กำไร (ขาดทุน) สุทธิประจำปี

ในปี 2557 สหกรณ์มีกำไรสุทธิ จำนวน 323,280,423.11 บาท เพิ่มขึ้นจากปี 2556 ซึ่งมีกำไรสุทธิ จำนวน 248,549,470.44 บาท

**สหกรณ์ออมทรัพย์ ปตท. จำกัด**  
**งบกำไรขาดทุน**  
**สำหรับปีสิ้นสุดวันที่ 31 ธันวาคม 2557**

	<u>ปี 2557</u>	
	<u>บาท</u>	<u>%</u>
<b>รายได้ดอกเบี้ยและผลตอบแทนจากการลงทุน</b>		
เงินให้กู้ยืมและเงินฝาก	241,296,003.63	37.50
เงินลงทุน	402,187,213.84	62.50
<b>รวมรายได้ดอกเบี้ยและผลตอบแทนจากการลงทุน</b>	<b><u>643,483,217.37</u></b>	<b><u>100.00</u></b>
<b>ค่าใช้จ่ายดอกเบี้ยและการลงทุน</b>		
เงินรับฝาก	288,730,561.75	44.87
เงินกู้ยืมระยะสั้น	<u>17,029,076.15</u>	<u>2.65</u>

	<b>รวมค่าใช้จ่ายดอกเบี้ยและการลงทุน</b>	<b><u>305,759,637.90</u></b>	<b><u>47.52</u></b>
<b>หัก</b>	หนี้สงสัยจะสูญ-ลูกหนี้	(356,942.59)	(0.06)
	<b>รวมรายได้ดอกเบี้ยและผลตอบแทนจากการลงทุนสุทธิ</b>	<b><u>338,080,522.06</u></b>	<b><u>52.54</u></b>
<b>บวก</b>	รายได้ที่มีใช้ดอกเบี้ย		
	ค่าธรรมเนียมแรกเข้า	113,700.00	0.02
	รายได้ค่าอากรเช็ด	64,908.00	0.01
	รายได้ลิขสิทธิ์รถยนต์	325,591.52	0.05
	รายได้เบ็ดเตล็ด	669,407.60	0.10
	<b>รวมรายได้ที่มีใช้ดอกเบี้ย</b>	<b><u>1,173,607.12</u></b>	<b><u>0.18</u></b>
<b>หัก</b>	ค่าใช้จ่ายในการดำเนินงาน		
	ค่าใช้จ่ายเกี่ยวกับเจ้าหน้าที่		
	เงินเดือน	5,597,040.00	0.87
	ค่าสวัสดิการ	740,647.20	0.12
	ค่ารักษาพยาบาล	466,408.79	0.07
	เงินสมทบประกันสังคม	81,997.10	0.01
	ค่าใช้จ่ายเกี่ยวกับอาคารสถานที่และอุปกรณ์		
	ค่าเสื่อมราคา	90,347.96	0.01
	ค่าซ่อมแซมอาคาร/อุปกรณ์สำนักงาน	170,880.00	0.03
	ค่าเช่าเครื่องคอมพิวเตอร์	200,616.00	0.03
	ค่าไฟฟ้า	73,360.00	0.01
	ค่าเช่าเครื่องถ่ายเอกสาร	48,384.00	0.01
	ค่าพัฒนาระบบคอมพิวเตอร์	226,225.00	0.04
	ค่าใช้จ่ายเกี่ยวกับสมาชิก		
	ค่าใช้จ่ายโครงการให้ความรู้แก่สมาชิก	875,809.09	0.14
	ค่าใช้จ่ายดำเนินงานอื่น		
	ค่าเบี้ยประชุม	544,620.00	0.08
	ค่าพาหนะ	131,070.00	0.02
	ค่าเบี้ยเลี้ยง	36,660.00	0.01
	ค่าตอบแทน	250,000.00	0.04
	ค่าเครื่องเขียนแบบพิมพ์	132,642.55	0.02
	ค่าสอบบัญชี	130,000.00	0.02
	ค่าตรวจสอบกิจการ	90,000.00	0.01
	ค่ารับรอง	193,517.50	0.03
	ค่าใช้จ่ายดำเนินคดี	100,000.00	0.02
	ค่าวัสดุสำนักงาน	116,657.70	0.02

ค่าธรรมเนียมธนาคาร	299,551.24	0.05
ค่าใช้จ่ายในการอบรม/สัมมนา	8,700.00	0.00
ค่าใช้จ่ายอื่นๆ	196,945.94	0.03
ค่าใช้จ่ายประชุมใหญ่	5,171,626.00	0.80
<b>รวมค่าใช้จ่ายในการดำเนินงาน</b>	<b>5,973,706.07</b>	<b>2.48</b>
<b>กำไร (ขาดทุน) สุทธิ</b>	<b>323,280,423.11</b>	<b>50.24</b>

**สหกรณ์ออมทรัพย์ ปตท จำกัด**  
**งบกระแสเงินสด**  
**สำหรับปีสิ้นสุดวันที่ 31 ธันวาคม 2557**

ปี 2557

บาท

**กระแสเงินสดจากกิจกรรมดำเนินงาน**

กำไรสุทธิ	323,280,423.11
รายการปรับปรุงเพื่อกระทบยอดกำไร (ขาดทุน) สุทธิเป็นเงินสดสุทธิจากกิจกรรมดำเนินงาน	
ค่าเสื่อมราคา	90,347.96
หนี้สูญรับคืน	(356,942.59)
ดอกเบี้ยเงินให้กู้ค้างรับ	(82,512.11)
ดอกเบี้ยเงินฝากชุมนุมสหกรณ์ออมทรัพย์แห่งประเทศไทย จำกัด ค้างรับ	(14,081,232.85)
ดอกเบี้ยตัวสัญญาใช้เงินชุมนุมสหกรณ์ออมทรัพย์แห่งประเทศไทย จำกัด ค้างรับ	(11,558,219.18)
ดอกเบี้ยพันธบัตรรัฐบาลค้างรับ	(10,123,287.75)
ดอกเบี้ยหุ้นกู้ บริษัท บางจากปิโตรเลียม จำกัด (มหาชน) ค้างรับ	(9,877,410.93)
ดอกเบี้ยหุ้นกู้ บริษัท ไออาร์พีซี จำกัด (มหาชน) ค้างรับ	(34,407,201.65)
ดอกเบี้ยหุ้นกู้ บริษัท ซีพีออลส์ จำกัด (มหาชน) ค้างรับ	(31,891,671.23)
ดอกเบี้ยหุ้นกู้ บริษัท ปตท.อะโรเมติกส์ จำกัด (มหาชน) ค้างรับ	(3,390,411.00)
เงินรอเรียกเก็บลิขสิทธิ์รถยนต์ค้างรับ	(73,268.31)
รายได้ลิขสิทธิ์รถยนต์ค้างรับ	(4,977.87)
ค่าพัฒนาระบบบรอดด์จ่าย	154,080.00
ดอกเบี้ยจ่ายเงินรับฝากค้างจ่าย	203,534,015.17
ค่ารักษาพยาบาลค้างจ่าย	16,644.92
ค่าไฟฟ้าค้างจ่าย	13,892.00
ค่าใช้จ่ายเบ็ดเตล็ดค้างจ่าย	1,380.00
<b>กำไร (ขาดทุน) จากการดำเนินงานก่อนการเปลี่ยนแปลงในสินทรัพย์และ</b>	<b>411,243,647.69</b>

## หนี้สินดำเนินงาน

### สินทรัพย์ดำเนินงาน

เงินสดจ่ายลูกหนี้เงินกู้ฉุกเฉิน	(162,852,239.02)
เงินสดรับลูกหนี้เงินกู้ฉุกเฉิน	156,866,443.33
เงินสดจ่ายลูกหนี้เงินกู้สามัญ	(1,250,786,193.19)
เงินสดรับลูกหนี้เงินกู้สามัญ	1,017,408,029.29
เงินสดจ่ายลูกหนี้เงินกู้พิเศษ	(461,236,378.53)
เงินสดรับลูกหนี้เงินกู้พิเศษ	407,248,886.87
เงินสดจ่ายเครื่องเขียนแบบพิมพ์	(56,602.65)
เงินสดจ่ายลูกหนี้ระหว่างดำเนินคดี	(2,870,181.43)
เงินสดรับลูกหนี้ระหว่างดำเนินคดี	1,031,942.59
เงินสดรับดอกเบี้ยให้กู้ค้างรับ	3,717.82
เงินสดรับดอกเบี้ยเงินฝากชุมนุมสหกรณ์ออมทรัพย์แห่งประเทศไทย จำกัด ค้างรับ	14,629,315.08
เงินสดรับดอกเบี้ยพันธบัตรรัฐบาลค้างรับ	12,676,712.41
ดอกเบี้ยตัวแลกเปลี่ยนธนาคารเกียรตินาคิน จำกัด (มหาชน) ค้างรับ	1,643,835.62
เงินสดรับดอกเบี้ยหุ้นกู้ บริษัท บางจากปิโตรเลียม จำกัด (มหาชน) ค้างรับ	14,073,876.67
เงินสดรับดอกเบี้ยหุ้นกู้ บริษัท ปตท.อะโรเมติกส์ จำกัด (มหาชน) ค้างรับ	5,726,027.44
เงินสดรับดอกเบี้ยหุ้นกู้ บริษัท ไออาร์พีซี จำกัด (มหาชน) ค้างรับ	35,058,982.47
เงินสดรับดอกเบี้ยหุ้นกู้ บริษัท ซีพีออลล์ จำกัด (มหาชน) ค้างรับ	23,799,753.42
เงินสดรับรายได้ลิขสิทธิ์ขิงรถยนต์ค้างรับ	21,653.22
เงินสดรับภาษีมูลค่าเพิ่ม	860,391.43
เงินสดจ่ายภาษีมูลค่าเพิ่ม	(991,818.17)
เงินสดรับเงินทดรองจ่าย	1,358,936.86
เงินสดจ่ายเงินทดรองจ่าย	(1,434,818.74)
เงินสดรับเงินรอเรียกคืน	5,545,113.67
เงินสดจ่ายเงินรอเรียกคืน	(3,114,312.88)
เงินสดจ่ายเงินรอเรียกเก็บลิขสิทธิ์ขิงรถยนต์	(36,592.72)
เงินสดรับเงินรอเรียกเก็บลิขสิทธิ์ขิงรถยนต์	10,477,325.28
เงินสดรับเงินรอเรียกเก็บลิขสิทธิ์ขิงรถยนต์ค้างรับ	1,769,791.11

### หนี้สินดำเนินงาน

เงินสดจ่ายดอกเบี้ยจ่ายเงินรับฝากค้างจ่าย	(209,230,187.44)
เงินสดรับเงินรอจ่ายคืน	44,789,203.99
เงินสดจ่ายเงินรอจ่ายคืน	(44,779,203.99)
เงินสดจ่ายค่ารักษาพยาบาลค้างจ่าย	(1,840.00)
เงินสดจ่ายค่าไฟฟ้าค้างจ่าย	(9,588.79)
เงินสดรับภาษีมูลค่าเพิ่มค้างจ่าย	125,401.10
เงินสดจ่ายภาษีมูลค่าเพิ่มค้างจ่าย	(112,225.69)
เงินสดรับภาษีเงินได้หัก ณ ที่จ่าย	280,717.04

เงินสดจ่ายภาษีเงินได้หัก ณ ที่จ่าย	(322,893.21)
เงินสดรับค่าเบี้ยประกัน (เคหะฯ) รอนำส่ง	329,676.75
เงินสดจ่ายค่าเบี้ยประกัน (เคหะฯ) รอนำส่ง	(275,045.08)
เงินสดรับค่าเบี้ยประกันภัยผู้ค้า รอนำส่ง	4,620,499.54
เงินสดจ่ายค่าเบี้ยประกันภัยผู้ค้า รอนำส่ง	(4,497,998.29)
เงินสดรับเงินประกันสังคม รอนำส่ง	81,000.00
เงินสดจ่ายเงินประกันสังคม รอนำส่ง	(85,050.00)
เงินสดจ่ายค่าเครื่องเขียนแบบพิมพ์ค้างจ่าย	(45,000.00)
เงินสดจ่ายเงินรอตตรวจสอบ	(21,692,888.60)

#### เงินสดสุทธิ (ใช้ไป) จากกิจกรรมดำเนินงาน

29,833,385.79

#### กระแสเงินสดจากกิจกรรมลงทุน

เงินสดจ่ายค่าพัฒนาระบบคอมพิวเตอร์รอตจ่าย	(385,200.00)
เงินสดจ่ายซื้อเครื่องใช้สำนักงาน	(41,500.00)
เงินสดรับจากการไถ่ถอนหุ้นบริษัท ปตท. จำกัด (มหาชน)	432,284,444.59
เงินสดรับจากการไถ่ถอนหุ้นกู้ บริษัท ปตท. จำกัด (มหาชน)	2,208,333.72
เงินสดรับจากการไถ่ถอนพันธบัตรรัฐบาล	200,000,000.00
เงินสดรับจากการไถ่ถอนหุ้นกู้ บริษัท ปูนซิเมนต์ไทย จำกัด (มหาชน)	130,780.81
เงินสดรับจากการไถ่ถอนหุ้นกู้ บริษัท เจริญโภคภัณฑ์ จำกัด (มหาชน)	1,649,416.45
เงินสดรับจากการไถ่ถอนหุ้นกู้ บริษัท ไทยออยล์ จำกัด (มหาชน)	4,310,897.31
เงินสดจ่ายหุ้นกู้ บริษัท ซีพีออลล์ จำกัด (มหาชน)	(550,000,000.00)
เงินสดรับจากการไถ่ถอนหุ้นกู้ บริษัท บางจากปิโตรเลียม จำกัด (มหาชน)	183,561.66
เงินสดรับจากการไถ่ถอนตั๋วแลกเงินธนาคารเกียรตินาคิน จำกัด (มหาชน)	100,000,000.00
เงินสดจ่ายหุ้นกู้ บริษัท ไออาร์พีซี จำกัด (มหาชน)	(250,000,000.00)
เงินสดรับจากการไถ่ถอนหุ้นกู้ บริษัท ไออาร์พีซี จำกัด (มหาชน)	101,448,971.72
เงินสดจ่ายตั๋วสัญญาใช้เงินชุมนุมสหกรณ์ออมทรัพย์แห่งประเทศไทย จำกัด	(750,000,000.00)
เงินสดรับจากการไถ่ถอนหุ้นกู้ บริษัท ปตท.อะโรเมติกส์และการกลั่น จำกัด	250,000,000.00
เงินสดจ่ายเงินลงทุนกองทุนส่วนบุคคล MFC	(500,000,000.00)

#### เงินสดสุทธิ (ใช้ไป) จากกิจกรรมลงทุน

(957,560,293.73)

#### กระแสเงินสดจากกิจกรรมจัดหาเงิน

เงินสดจ่ายเงินกู้ยืมธนาคารกรุงไทย จำกัด (มหาชน)	(10,235,000,000.00)
เงินสดรับเงินกู้ยืมธนาคารกรุงไทย จำกัด (มหาชน)	10,850,000,000.00
เงินสดรับเงินฝากสินทรัพย์	162,733,423.01
เงินสดจ่ายเงินฝากสินทรัพย์	(123,331,936.10)
เงินสดรับเงินฝากออมทรัพย์	2,524,457,217.43
เงินสดจ่ายเงินฝากออมทรัพย์	(1,171,533,563.54)
เงินสดรับเงินฝากออมทรัพย์พิเศษ	387,823,011.95
เงินสดจ่ายเงินฝากออมทรัพย์พิเศษ	(93,002,662.89)
เงินสดจ่ายเงินปันผลค้างจ่าย	(1,842.75)
เงินสดรับเงินปันผลค้างจ่าย	14,706.48



เงินสดจ่ายเงินปันผล	(197,069,841.35)
เงินสดจ่ายเงินเฉลี่ยคืน	(16,411,572.55)
เงินสดจ่ายเงินโบนัสกรรมการและพนักงาน	(5,665,880.00)
เงินสดรับทุนเรือนหุ้น	350,003,750.02
เงินสดจ่ายทุนเรือนหุ้น	(33,603,090.02)
เงินสดจ่ายทุนสาธารณประโยชน์	(5,116,422.11)
เงินสดจ่ายทุนสวัสดิการแก่สมาชิก	(132,500.00)
เงินสดจ่ายค่าบำรุงสันนิบาตสหกรณ์	(10,000.00)
เงินสดจ่ายทุนส่งเสริมการศึกษา	(1,003,000.00)
<b>เงินสดสุทธิได้มาจากกิจกรรมจัดหาเงิน</b>	<b>2,393,149,797.58</b>
<b>เงินสดสุทธิลดลง</b>	<b>1,465,422,889.64</b>
<b>เงินสด ณ วันต้นปี</b>	<b>575,540,473.92</b>
<b>เงินสด ณ วันสิ้นปี</b>	<b><u>2,040,963,363.56</u></b>

**มติที่ประชุม** อนุมัติงบการเงินประจำปี 2557

## 5.2 พิจารณาจัดสรรกำไรสุทธิประจำปี 2557

**นายพิพัฒน์** กรรมการและเหรัญญิกฯ ขอให้สมาชิกพิจารณาจัดสรรกำไรสุทธิประจำปี 2557 ซึ่งกำไรสุทธิประจำปี 2557 ทั้งหมด 323,280,423.11 บาท โดยได้จัดสรรตามที่กฎหมายกำหนด ดังนี้

รายละเอียดปี 2557	จำนวนเงิน (บาท)	ร้อยละ
1. ทุนสำรองตามกฎหมายไม่น้อยกว่า 10% ของกำไรสุทธิ	34,646,678.20	10.72
2. ค่าบำรุงสันนิบาตสหกรณ์ออมทรัพย์แห่งประเทศไทย 5% ของกำไรสุทธิ แต่ไม่เกิน 10,000 บาท	10,000.00	0.00
3. เงินปันผล 9.50% แห่งค่าหุ้นที่ชำระแล้วของสมาชิก แต่ละคน โดยคิดให้ตามส่วนระยะเวลา	248,275,911.36	79.80
4. เงินเฉลี่ยคืน 14.50% ของดอกเบี้ยเงินกู้สามัญและลูกเงินประเภทมีเงินเฉลี่ยคืน	18,049,313.35	5.58
5. เงินโบนัสกรรมการและเจ้าหน้าที่ไม่เกิน 10% ของกำไรสุทธิ	6,298,520.00	1.95
6. ทุนสวัสดิการแก่สมาชิกไม่เกิน 10% ของกำไรสุทธิ ตามระเบียบสหกรณ์	2,000,000.00	0.62
7. ทุนสาธารณประโยชน์ไม่เกิน 10% ของกำไรสุทธิ ตามระเบียบสหกรณ์	10,000,000.00	3.09
8. ทุนส่งเสริมการศึกษาไม่เกิน 10% ของกำไรสุทธิ ตามระเบียบสหกรณ์	2,000,000.00	0.62
9. ทุนรักษาระดับอัตราเงินปันผลไม่เกิน 2% แห่งทุนเรือนหุ้นของสหกรณ์	2,000,000.00	0.62
<b>กำไรสุทธิประจำปี 2557</b>	<b>323,280,423.11</b>	<b>100</b>

**มติที่ประชุม** อนุมัติการจัดสรรกำไรสุทธิ ประจำปี 2557 ตามที่เหรียญกษาปณ์เสนออย่างเป็นทางการเป็นเอกฉันท์

### 5.3 พิจารณานอุมัติแผนงานและงบประมาณ ประจำปี 2558

**นายพิพัฒน์** กรรมการและเหรียญกษาปณ์ ขอให้สมาชิกพิจารณาประมาณการรายได้ – รายจ่ายประจำปี 2558 โดยชี้แจงว่า การประมาณการรายได้ในปี 2558 ประกอบด้วย

ประมาณการรายได้	ปี 2558	ร้อยละ
- ดอกเบี้ยรับจากเงินกู้ยืม	232,880,000.00	31.42
- ดอกเบี้ยรับจากเงินฝากธนาคารและ ชสอ.	91,700,000.00	12.37
- รายได้จากเงินลงทุน	415,600,000.00	56.07
- รายได้ที่มิใช่ดอกเบี้ย	1,000,000.00	0.14
<b>รวมรายได้</b>	<b>741,180,000.00</b>	<b>100</b>

ประมาณการรายจ่าย	ปี 2558	ร้อยละ
- ดอกเบี้ยจ่าย	380,000,000.00	51.27
- ค่าใช้จ่ายต่าง ๆ เกี่ยวกับเจ้าหน้าที่	8,440,000.00	1.14
- ค่าใช้จ่ายเกี่ยวกับอาคารสถานที่และอุปกรณ์	2,050,000.00	0.27
- ค่าใช้จ่ายเกี่ยวกับสมาชิก	1,000,000.00	0.13
- ค่าใช้จ่ายดำเนินงานอื่น	11,056,000.00	1.50
<b>รวมค่าใช้จ่ายในการดำเนินงาน</b>	<b>402,546,000.00</b>	<b>54.31</b>
<b>ประมาณการกำไรสุทธิ</b>	<b>338,634,000.00</b>	<b>45.69</b>

**มติที่ประชุม** อนุมัติประมาณการรายรับ-รายจ่าย ประจำปี 2558 ตามที่เหรียญกษาปณ์เสนออย่างเป็นทางการเป็นเอกฉันท์

### 5.4 พิจารณาคัดเลือกผู้สอบบัญชีและกำหนดค่าธรรมเนียมการสอบบัญชี ประจำปี 2558

**นางเพ็ญแข** ผู้จัดการฯ ขอให้ที่ประชุมพิจารณาเลือกตั้งผู้สอบบัญชีรับอนุญาตประจำปี 2558 ซึ่งมีผู้สอบบัญชีเสนอบริการสอบบัญชีให้คณะกรรมการพิจารณา จำนวน 2 ราย คือ

1. สำนักสอบบัญชีลักษณะ เขมและคณะ โดย นายตฤณ กลิ่นขจร ผู้สอบบัญชีรับอนุญาต เลขทะเบียน 6237 เสนอค่าธรรมเนียมการตรวจสอบ จำนวน 130,000.00 บาท
2. บริษัท เอ็น.เอส.เค สอบบัญชี จำกัด โดยนายอภากร เทศพันธ์ ผู้สอบบัญชีรับอนุญาต เลขทะเบียน 5282 เสนอค่าธรรมเนียมการตรวจสอบ จำนวน 130,000.00 บาท

คณะกรรมการดำเนินการได้พิจารณาแล้วเห็นควรเสนอให้เลือกตั้งสำนักสอบบัญชีลักษณะ เขมและคณะ โดย นายตฤณ กลิ่นขจร ผู้สอบบัญชีรับอนุญาตเลขทะเบียน 6237 เป็นผู้สอบบัญชีของสหกรณ์ฯ ประจำปี 2558 ซึ่งพิจารณาจากผลงานการสอบบัญชีที่ผ่านมาโดยมีค่าธรรมเนียมการตรวจสอบ เป็นเงิน 130,000.00 บาท

**มติที่ประชุม** ยกมือเห็นชอบเลือกตั้ง สำนักสอบบัญชีลักษณะ เขมและคณะ โดย นายตฤณ กลิ่นขจร ผู้สอบบัญชีรับอนุญาตเลขทะเบียน 6237 เป็นผู้สอบบัญชีประจำปี 2558 เป็นเอกฉันท์โดยมีค่าธรรมเนียมการตรวจสอบ เป็นเงิน 130,000.00 บาท

### 5.5 พิจารณาคัดเลือกผู้ตรวจสอบกิจการประจำปี 2558

**นางเพ็ญแข** ผู้จัดการฯ ขอให้ที่ประชุมพิจารณาเลือกผู้ตรวจสอบกิจการประจำปี 2558 ซึ่งคณะกรรมการดำเนินการได้พิจารณาคัดเลือกผู้ตรวจสอบกิจการประจำปี 2558 มานำเสนอที่ประชุมพิจารณาเลือกตั้งจากผู้เสนอให้คัดเลือก 2 ราย คือ

1. นายกำพล สิทธิพันธ์ เสนอค่าธรรมเนียมการตรวจสอบ จำนวน 96,000.00 บาท
2. นายสุทธิพงษ์ ธรรมรักษ์ เสนอค่าธรรมเนียมการตรวจสอบ จำนวน 120,000.00 บาท

คณะกรรมการดำเนินการได้พิจารณากลับกรองแล้วเห็นควรเสนอให้เลือกตั้ง นายกำพล สิทธิพันธ์ เป็นผู้ตรวจสอบกิจการสหกรณ์ออมทรัพย์ ปตท. จำกัด เนื่องจากมีประสบการณ์รับราชการเป็นผู้ตรวจสอบของกรมส่งเสริมสหกรณ์ ซึ่งหลังจากเกษียณอายุราชการยังเป็นผู้ตรวจสอบกิจการของสหกรณ์ขนาดใหญ่และเป็นผู้ตรวจสอบกิจการของสหกรณ์ออมทรัพย์ ปตท. จำกัด ในปีที่ผ่านมา พร้อมทั้งได้เสนอค่าธรรมเนียมการตรวจสอบกิจการ เป็นเงิน 96,000.00 บาท

**มติที่ประชุม** ยกมือเห็นชอบเลือกตั้ง นายกำพล สิทธิพันธ์ เป็นผู้ตรวจสอบกิจการประจำปี 2558 เป็นเอกฉันท์ โดยคิดค่าธรรมเนียมการตรวจสอบกิจการ เป็นเงิน 96,000.00 บาท

### 5.6 พิจารณากำหนดวงเงินกู้ยืมของสหกรณ์ ประจำปี 2558

**นายสมชายฯ** รองประธานกรรมการฯ ขอให้ที่ประชุมพิจารณากำหนดวงเงินกู้ยืมของสหกรณ์ประจำปี 2558 ตามข้อบังคับของสหกรณ์ออมทรัพย์ ปตท. จำกัด ข้อ 17 “วงเงินกู้ยืมหรือค้ำประกันที่ประชุมใหญ่สามัญประจำปีอาจกำหนดวงเงินกู้ยืมหรือค้ำประกันสำหรับปีหนึ่ง ๆ ไว้ตามที่จำเป็นและสมควรแก่การดำเนินงาน วงเงินซึ่งกำหนดดังว่านี้ต้องได้รับความเห็นชอบจากนายทะเบียนสหกรณ์ ถ้าที่ประชุมใหญ่ยังมีได้กำหนดหรือนายทะเบียนสหกรณ์ ยังมีได้ให้ความเห็นชอบวงเงินกู้ยืมหรือค้ำประกันสำหรับปีใด ก็ให้ใช้วงเงินกู้ยืมหรือค้ำประกันสำหรับปีที่ผ่านมาใช้ไปก่อน” ซึ่งในปี 2557 ได้รับอนุญาตจากที่ประชุมใหญ่สามัญประจำปีกำหนดวงเงินกู้ยืม จำนวน 2,600 ล้านบาท ซึ่งเป็นวงเงินที่ได้รับความเห็นชอบจากนายทะเบียนสหกรณ์ (หนังสือที่ กษ.1107/132 ลงวันที่ 30 เมษายน 2557)

สำหรับในปี 2558 คณะกรรมการดำเนินการ โดยมติที่ประชุมคณะกรรมการดำเนินการ ครั้งที่ 12/2557 เมื่อวันที่ 26 ธันวาคม 2557 ได้เสนอขออนุมัติที่ประชุมใหญ่กำหนดวงเงินกู้ยืมหรือค้ำประกันในวงเงิน 3,000 ล้านบาท (สามพันล้านบาทถ้วน) โดยเพิ่มขึ้นจากปีก่อน 400 ล้านบาท เพื่อให้การบริหารสภาพคล่องเป็นไปอย่างคล่องตัวและมีประสิทธิภาพ โดยให้เป็นไปตามประกาศนายทะเบียนกำหนดหลักเกณฑ์ในการคำนวณวงเงินกู้ยืม หรือการค้ำประกันของสหกรณ์ฯ

**มติที่ประชุม** อนุมัติวงเงินกู้ยืมของสหกรณ์ประจำปี 2558 จำนวนไม่เกิน 3,000 ล้านบาท (สามพันล้านบาท)

### 5.7 พิจารณานุมัติการลงทุนของสหกรณ์ ประจำปี 2558

**นายรัชเดชฯ** รองประธานกรรมการฯ ขอให้ที่ประชุมพิจารณาการลงทุนประจำปี 2558 โดยคณะกรรมการดำเนินการสหกรณ์คำนึงถึงผลประโยชน์ของสมาชิกและผลตอบแทนของเงินของสมาชิก ซึ่งจำเป็นจะต้องแสวงหาแนวทางการลงทุนตามพระราชบัญญัติสหกรณ์ พ.ศ. 2542

มาตรา 62 เงินของสหกรณ์นั้น สหกรณ์อาจฝากหรือลงทุนได้ดังต่อไปนี้

1. ฝากในชุมนุมสหกรณ์หรือสหกรณ์อื่น
2. ฝากในธนาคาร หรือสถาบันการเงินที่มีวัตถุประสงค์เพื่อให้ความช่วยเหลือทางการเงินแก่สหกรณ์
3. ซื้อหลักทรัพย์ของรัฐบาลหรือรัฐวิสาหกิจ
4. ซื้อหุ้นของธนาคารที่มีวัตถุประสงค์เพื่อให้ความช่วยเหลือทางการเงินแก่สหกรณ์
5. ซื้อหุ้นของชุมนุมสหกรณ์หรือสหกรณ์อื่น
6. ซื้อหุ้นของสถาบันที่ประกอบธุรกิจอันทำให้เกิดความสะดวกหรือส่งเสริมความเจริญแก่กิจการของสหกรณ์โดยได้รับความเห็นชอบจากนายทะเบียนสหกรณ์
7. ฝาก หรือ ลงทุนอย่างอื่นตามที่คณะกรรมการพัฒนาการสหกรณ์แห่งชาติกำหนด

จึงขอเสนอที่ประชุมใหญ่สามัญประจำปี 2557 พิจารณานุมัติให้สหกรณ์ออกทรัพย์ ปตท. จำกัด ลงทุนในหุ้นสามัญ กองทุนส่วนบุคคล (Private Fund) และกองทุนรวม ไม่เกินร้อยละ 15 ของสินทรัพย์

**มติที่ประชุม** ยกมือเห็นชอบให้สหกรณ์ออกทรัพย์ ปตท. จำกัด ลงทุนในหุ้นสามัญ กองทุนส่วนบุคคล (Private Fund) และกองทุนรวม ไม่เกินร้อยละ 15 ของสินทรัพย์

### 5.8 พิจารณาการแก้ไขเพิ่มเติมข้อบังคับ (ฉบับที่ 8) พ.ศ. 2558

**นายอมฤตฯ** กรรมการและเลขานุการ ขอให้ที่ประชุมพิจารณาการแก้ไขเพิ่มเติมข้อบังคับ (ฉบับที่ 8) พ.ศ. 2558 ด้วย บริษัท บางจากปิโตรเลียม จำกัด (มหาชน) ซึ่งเป็นบริษัทที่บริษัท ปตท. จำกัด (มหาชน) ถือหุ้นร่วมทุนอยู่และมีพนักงานของบริษัทฯ สมัครเป็นสมาชิกสหกรณ์ออกทรัพย์ ปตท. จำกัด ตั้งแต่ปี 2555 จนถึงปัจจุบัน จำนวน 679 คน และในปี 2558 บริษัท ปตท. จำกัด (มหาชน) ได้มีมติให้บริษัทฯ ถอนหุ้นที่ถืออยู่กับบริษัท บางจากปิโตรเลียม จำกัด (มหาชน) ทั้งหมด จึงทำให้คุณสมบัติของสมาชิกในสังกัดต้องพ้นสภาพไปตามข้อบังคับ คณะกรรมการดำเนินการจึงเห็นสมควรเสนอที่ประชุมใหญ่เพื่อพิจารณาแก้ไขเพิ่มเติมข้อบังคับ ข้อ 31 (3) ข. โดยมีข้อความที่ขอแก้ไขเพิ่มเติมดังนี้

ข้อความและเหตุผลที่ขอจดทะเบียนแก้ไขเพิ่มเติมข้อบังคับ

ข้อความเดิม	ข้อความที่ขอแก้ไขเพิ่มเติม
<p>ข้อ 31 คุณสมบัติของสมาชิก สมาชิกต้องมีคุณสมบัติ ดังนี้</p> <p>(1) เป็นผู้เห็นชอบในวัตถุประสงค์ของสหกรณ์</p> <p>(2) เป็นบุคคลธรรมดา และบรรลุนิติภาวะ</p> <p>(3) ก. เป็นพนักงานของบริษัท ปตท. จำกัด (มหาชน)</p> <p>ข. เป็นพนักงานของกิจการ หน่วยงาน หรือสถาบันใด ๆ ซึ่ง บริษัท ปตท. จำกัด (มหาชน) หรือบริษัทในกลุ่ม ปตท. ได้ร่วมลงทุน หรือเป็นเจ้าของที่ของสหกรณ์ออมทรัพย์ ปตท. จำกัด หรือเป็นพนักงานของสหภาพแรงงานรัฐวิสาหกิจ บริษัท ปตท. จำกัด (มหาชน) และต้องได้รับความเห็นชอบจากคณะกรรมการดำเนินการ โดยคณะกรรมการดำเนินการจะกำหนดเงื่อนไขใด ๆ เพิ่มเติมหรือไม่ก็ได้</p> <p>(4) เป็นผู้มีความประพฤติและนิสัยดีงาม</p> <p>(5) มิได้เป็นสมาชิกในสหกรณ์ออมทรัพย์อื่นที่มีวัตถุประสงค์ในการให้กู้ยืมเงิน</p>	<p>ข้อ 31 คุณสมบัติของสมาชิก สมาชิกต้องมีคุณสมบัติ ดังนี้</p> <p>(1) เป็นผู้เห็นชอบในวัตถุประสงค์ของสหกรณ์</p> <p>(2) เป็นบุคคลธรรมดา และบรรลุนิติภาวะ</p> <p>(3) ก. เป็นพนักงานของบริษัท ปตท. จำกัด (มหาชน)</p> <p>ข. เป็นพนักงานของกิจการ หน่วยงาน หรือสถาบันใด ๆ ซึ่ง บริษัท ปตท. จำกัด (มหาชน) หรือบริษัทในกลุ่ม ปตท. ได้ร่วมลงทุน หรือเป็นเจ้าของที่ของสหกรณ์ออมทรัพย์ ปตท. จำกัด หรือเป็นพนักงานของสหภาพแรงงานรัฐวิสาหกิจ บริษัท ปตท. จำกัด (มหาชน) <b>หรือเป็นพนักงานของบริษัท บางจากปิโตรเลียม จำกัด (มหาชน)</b> และต้องได้รับความเห็นชอบจากคณะกรรมการดำเนินการ โดยคณะกรรมการดำเนินการจะกำหนดเงื่อนไขใด ๆ เพิ่มเติมหรือไม่ก็ได้</p> <p>(4) เป็นผู้มีความประพฤติและนิสัยดีงาม</p> <p>(5) มิได้เป็นสมาชิกในสหกรณ์ออมทรัพย์อื่นที่มีวัตถุประสงค์ในการให้กู้ยืมเงิน</p>

มติที่ประชุม ยกมือเป็นเอกฉันท์ให้แก้ไขเพิ่มเติมข้อบังคับ (ฉบับที่ 8) พ.ศ. 2558 ข้อ 31 (3) ข

5.9 พิจารณานุมัติโอนเงินปันผลค้างจ่ายและเงินรอตรวจสอบเข้าทุนสำรอง

นายพิพัฒน์ฯ กรรมการและเหรัญญิก ขอให้ที่ประชุมพิจารณาการโอนเงินปันผลค้างจ่ายและเงินรอตรวจสอบเข้าทุนสำรอง เนื่องจากสหกรณ์ออมทรัพย์ปตท. จำกัด (สอ.ปตท.) ได้มีบัญชีเงินปันผลค้างจ่าย สาเหตุเกิดจากบัญชีธนาคารกรุงไทย จำกัด (มหาชน) ของสมาชิกที่เคยโอนเงินปันผลให้ได้ถูกปิดบัญชีไปแล้ว จึงไม่สามารถโอนเงินปันผลได้ยอดเงินรวมทั้งตั้งแต่ปี 2547-2557 รวมจำนวนเงิน 74,342.45 บาท และบัญชีเงินรอตรวจสอบที่สมาชิกโอนเงินเข้าบัญชีธนาคารกรุงไทย จำกัด เลขที่ 071-1-02222-4 ชื่อบัญชี สหกรณ์ออมทรัพย์ ปตท. จำกัด แต่ไม่ได้แจ้งวัตถุประสงค์ในการโอนเงินให้แก่สหกรณ์ ยอดเงินรวมทั้งตั้งแต่ปี 2547-2557 รวมจำนวนเงิน 3,423,727.55 บาท

ในปี 2557 นี้ มีเงินปันผลค้างจ่าย และเงินรอตรวจสอบที่เกิน 10 ปี เป็นเงินปันผลค้างจ่าย และเงินรอตรวจสอบของปี 2547 สรุปจำนวนเงินดังนี้

1. เงินปันผลค้างจ่าย ปี 2547 จำนวน 8,953.70 บาท
  2. เงินรอตรวจสอบปี 2547 จำนวน 66,000.00 บาท
- รวมทั้งสิ้น 74,953.70 บาท

ซึ่งตามระเบียบของกรมตรวจบัญชีสหกรณ์ เมื่อเงินปันผลค้างจ่ายและเงินรอตรวจสอบค้ำ  
นานเกิน 10 ปี จะต้องขออนุมัติจากที่ประชุมใหญ่ให้โอนเข้าทุนสำรองต่อไป

ขอเสนอที่ประชุมใหญ่อนุมัติโอนเงินปันผลค้างจ่ายและเงินรอตรวจสอบที่ค้างบัญชีนานเกิน  
10 ปี จำนวนเงิน 74,953.70 บาท เข้าทุนสำรองของสหกรณ์ฯ

**มติที่ประชุม** ยกมือเห็นชอบให้สหกรณ์ออมทรัพย์ ปตท. จำกัด โอนเงินปันผลค้างจ่ายและเงินรอตรวจสอบ  
ที่ค้างบัญชีนานเกิน 10 ปี จำนวนเงิน 74,953.70 บาท เข้าทุนสำรองของสหกรณ์ฯ

วาระที่ 6 เรื่องอื่นๆ (ไม่มี)

เลิกประชุมเวลา 15.00 น.

(ลงชื่อ)



(นายอมฤต พงศ์ไพฑูรย์)  
กรรมการและเลขานุการ

จดรายงานการประชุม

(ลงชื่อ)



(นายสุภชัย ชาติกิตติสาร)  
ประธานกรรมการ

ตรวจรายงานการประชุม

## วาระที่ 4 วาระเพื่อทราบ

### วาระที่ 4.1 รายงานผลการดำเนินงาน ประจำปี 2558

#### สรุปสาระสำคัญในรอบปี 2558

ทุนเรือนหุ้น	เพิ่มขึ้น	372.42	ล้านบาท
เงินรับฝาก	เพิ่มขึ้น	1,727.82	ล้านบาท
ลูกหนี้	เพิ่มขึ้น	328.65	ล้านบาท
เงินที่สมาชิกกู้ระหว่างปี	เพิ่มขึ้น	285.20	ล้านบาท
สินทรัพย์	เพิ่มขึ้น	2,038.88	ล้านบาท
กำไรสุทธิ	ลดลง	51.96	ล้านบาท

#### คณะกรรมการดำเนินการเสนอที่ประชุมใหญ่สามัญประจำปี

- จ่ายเป็นเงินปันผลตามหุ้นที่ชำระแล้ว และตามระยะเวลาในอัตราร้อยละ 7.00
- จ่ายเงินเฉลี่ยคืนดอกเบี้ยที่สมาชิกกู้ยืมได้ชำระให้สหกรณ์ฯ ระหว่างปีร้อยละ 14.50
- จ่ายคืนสู่สมาชิกร้อยละ 84.37
- จ่ายทุนส่งเสริมการศึกษาบุตรสมาชิกที่เรียนดี

ระดับประถมศึกษา	145	ทุน เป็นเงิน	580,000.00	บาท
ระดับมัธยมศึกษาตอนต้น	88	ทุน เป็นเงิน	440,000.00	บาท
ระดับมัธยมศึกษาตอนปลาย, ปวช., ปวท. และ ปวส.	57	ทุน เป็นเงิน	342,000.00	บาท
ระดับปริญญาตรี (Tech)	33	ทุน เป็นเงิน	264,000.00	บาท
ระดับปริญญาตรี (Non - Tech)	39	ทุน เป็นเงิน	312,000.00	บาท
<b>รวมทั้งสิ้น</b>	<b>362</b>	<b>ทุน เป็นเงิน</b>	<b>1,938,000.00</b>	<b>บาท</b>

## ทุนสวัสดิการแก่สมาชิก

จ่ายเงินทุนสวัสดิการเพื่อจัดการงานศพสมาชิกให้กับทายาท จำนวน 17 ราย

ลำดับที่	ชื่อ - สกุล	ทะเบียนสมาชิก	สังกัด	อายุการเป็นสมาชิก	จำนวนเงิน	
1	น.ส. อรนุช เลิศพิมลพันธ์	11817	PTTRM	2 ปี 10 เดือน	100,000.00	บาท
2	นาย บุญยง ทองสุข	2510	พิเศษ	26 ปี 1 เดือน	200,000.00	บาท
3	นาย พีรวัฒน์ รัตนพนิต	12851	PTTEP	2 ปี 5 เดือน	100,000.00	บาท
4	นาย ณรงค์ จันทวงศ์	2849	พิเศษ	27 ปี 9 เดือน	200,000.00	บาท
5	น.ส. วิภาพร ขจรชนะจิต	7730	PTTEPSERVICES	7 ปี - เดือน	100,000.00	บาท
6	นาย ชัยนันท์ แผลมหลวง	13750	ปตท.	1 ปี 9 เดือน	100,000.00	บาท
7	น.ส. ลาวัลย์ เรียรถาวร	5084	PTTEP	15 ปี 1 เดือน	200,000.00	บาท
8	นาย สมชาย ปทุมานนท์	1584	พิเศษ	29 ปี 1 เดือน	200,000.00	บาท
9	นาง ไพฑูรย์ ปทุมานนท์	2381	พิเศษ	27 ปี 2 เดือน	200,000.00	บาท
10	นาย สืบศักดิ์ อภิญาภิชน	3064	พิเศษ	23 ปี 10 เดือน	200,000.00	บาท
11	นาย กิตติพันธ์ อุดมศรีโยธิน	12190	พิเศษ	3 ปี 3 เดือน	100,000.00	บาท
12	นาย มัครินทร์ สีดาภูด	14963	พิเศษ	0 ปี 10 เดือน	100,000.00	บาท
13	นาย วินัย สิงหเขตร์	4485	PTTGC	18 ปี 7 เดือน	200,000.00	บาท
14	นาย บุญลือ เพชรอนันต์	7833	พิเศษ	7 ปี 4 เดือน	100,000.00	บาท
15	นาย สมบูรณ์ ณ์ฐสมบูรณ์	4071	พิเศษ	18 ปี 6 เดือน	200,000.00	บาท
16	นาย พิทยา อุษัย	5655	พิเศษ	13 ปี 5 เดือน	200,000.00	บาท
17	นาย ประวิทย์ ปานอยู่	494	พิเศษ	32 ปี 1 เดือน	200,000.00	บาท
			<b>รวม</b>		<b>2,700,000.00</b>	<b>บาท</b>

### จ่ายทุนสวัสดิการแก่สมาชิกที่ประสบภัย

ช่วยเหลือสมาชิกผู้ประสบอุทกภัย 35 ราย

175,000.00 บาท

**รวม**

**2,875,000.00 บาท**



**สหกรณ์ออมทรัพย์ ปตท. จำกัด**  
**สถิติผลการดำเนินงานในปีบัญชี (1 มกราคม - 31 ธันวาคม)**

รายการ	2555	2556	2557	2558	เทียบกับปี 2557	
					เพิ่ม/ - ลด	%
1. จำนวนสมาชิก (คน)	9,727	10,583	11,553	12,437	1,299	11.24
2. ทุนเรือนหุ้นชำระเต็มมูลค่าแล้ว (บาท)	2,181,777,050.00	2,475,594,520.00	2,791,995,180.00	3,164,417,490.00	372,422,310.00	13.34
3. ทุนสะสมตามข้อบังคับ/ระเบียบ/อื่นๆ (บาท)	20,010,083.09	20,979,831.64	17,727,909.53	23,087,499.09	5,359,589.56	30.23
4. เงินสำรอง (บาท)	202,288,501.94	222,783,998.79	249,283,588.38	284,005,220.28	34,721,631.90	13.93
5. เงินรับฝาก (บาท)	6,696,754,062.05	7,697,737,677.87	9,384,883,167.73	11,112,706,210.70	1,727,823,042.97	18.41
6. เงินที่สมาชิกกู้ระหว่างปี (บาท)	1,954,226,214.00	1,742,013,000.00	1,874,874,810.74	2,160,071,381.00	285,196,570.26	15.21
7. ลูกหนี้เงินกู้ของสหกรณ์ (บาท)	3,055,150,975.34	3,280,019,404.61	3,573,370,855.86	3,902,021,373.45	328,650,517.59	9.20
8. รายได้ (บาท)	444,499,417.83	557,159,141.73	644,656,824.49	720,166,047.84	75,509,223.35	11.71
9. ใช้จ่าย (บาท)	245,345,878.85	308,609,671.29	321,376,401.38	446,020,867.46	124,644,466.08	38.78
10. กำไรสุทธิ (บาท)	199,153,538.98	248,549,470.44	323,280,423.11	271,317,627.62	(51,962,795.49)	(16.07)
11. สินทรัพย์ (บาท)	9,647,467,835.64	11,765,604,834.42	14,547,949,770.49	16,586,826,145.41	2,038,876,374.92	14.01

**สหกรณ์ออมทรัพย์ ปตท.จำกัด**  
**สถิติผลการดำเนินงานในปีบัญชี (1 มกราคม - 31 ธันวาคม)**

รายการ	2549	2550	2551	2552	2553	2554
1. จำนวนสมาชิก (คน)	3,789	4,505	5,288	6,477	7,572	8,428
2. ทุนเรือนหุ้นชำระเต็มมูลค่าแล้ว (บาท)	1,025,848,660.00	1,110,957,830.00	1,310,508,680.00	1,462,351,420.00	1,667,201,110.00	1,898,272,070.00
3. ทุนสะสมตามข้อบังคับ/ระเบียบ/อื่นๆ (บาท)	9,936,024.15	11,713,025.15	12,876,233.15	14,510,934.35	19,321,512.35	13,170,091.85
4. เงินสำรอง (บาท)	108,039,384.52	117,406,598.66	126,341,699.50	147,146,198.28	162,407,628.97	180,617,257.23
5. เงินรับฝาก (บาท)	608,467,672.72	1,402,239,876.35	1,845,094,035.56	4,020,482,194.41	5,205,341,823.30	5,297,596,724.59
6. เงินที่สมาชิกกู้ระหว่างปี (บาท)	1,184,957,665.00	1,545,277,995.00	1,547,887,296.00	2,027,545,203.00	2,551,674,579.00	1,981,631,355.70
7. ลูกหนี้เงินกู้ของสหกรณ์ (บาท)	1,170,479,140.03	1,347,866,704.58	1,927,353,723.36	2,045,558,293.74	2,453,331,160.76	2,714,256,237.19
8. รายได้ (บาท)	113,353,263.48	138,567,327.33	214,766,556.52	250,557,317.02	348,630,603.95	403,884,046.78
9. ใช้จ่าย (บาท)	32,802,601.26	52,555,179.99	83,623,947.88	118,768,285.92	172,803,736.37	216,930,210.39
10. กำไรสุทธิ (บาท)	80,550,662.22	86,012,147.34	131,142,608.64	131,789,031.10	175,826,867.58	186,953,836.39
11. สินทรัพย์ (บาท)	1,873,537,993.34	2,968,533,299.11	3,787,095,173.01	5,738,260,053.37	7,272,215,393.94	8,322,924,951.97

ผลการดำเนินงานแยกตามปีบัญชี 2549-2558

ตารางที่ 1

จำนวนสมาชิกสหกรณ์ : จำนวนคน

ปี	จำนวน	เพิ่มขึ้น	อัตราเพิ่ม(%)
2549	3,789	244	6.88
2550	4,505	716	18.90
2551	5,288	783	17.38
2552	6,477	1,189	22.48
2553	7,572	1,095	16.91
2554	8,428	856	11.30
2555	9,727	1,299	15.41
2556	10,583	856	8.80
2557	11,553	1,826	17.25
2558	12,437	1,854	16.05

หน่วย : คน

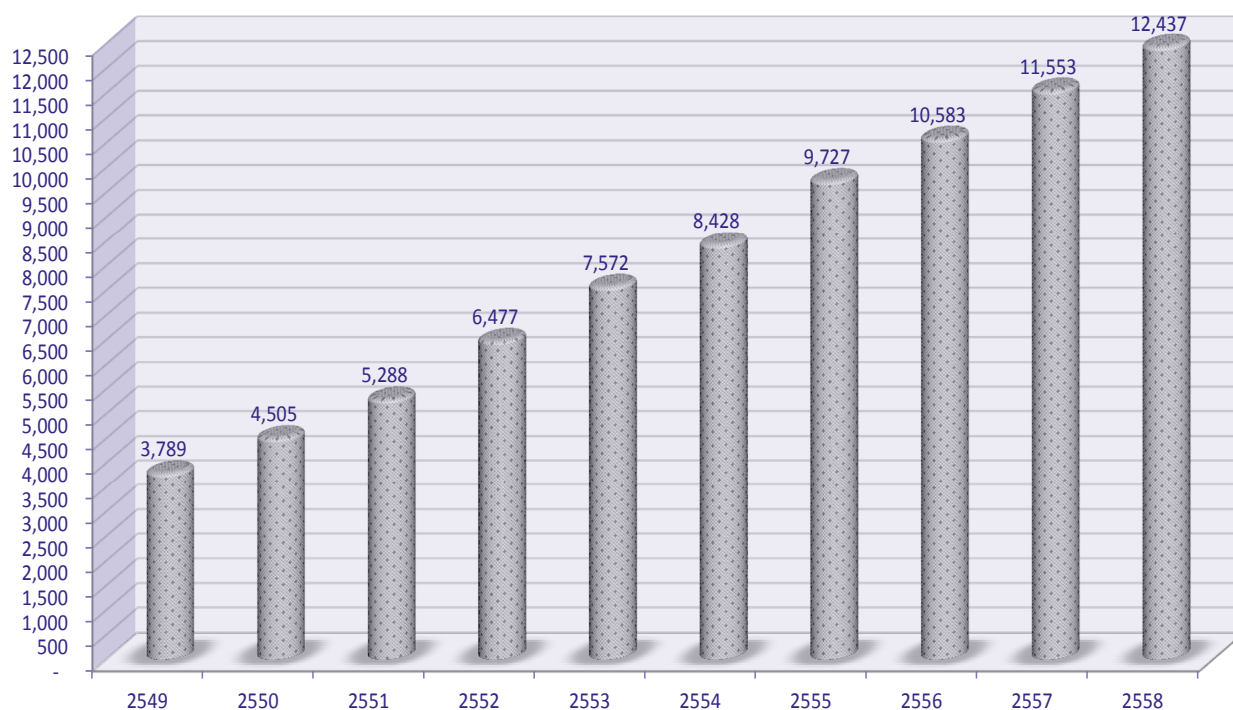

## ผลการดำเนินงานแยกตามปีบัญชี 2549-2558

### ตารางที่ 2

ทุนเรือนหุ้นชำระเต็มมูลค่า : บาท

ปี	จำนวน	เพิ่มขึ้น	อัตราเพิ่ม(%)
2549	1,025,848,660.00	80,576,770.00	9.93
2550	1,110,957,830.00	85,109,170.00	8.52
2551	1,310,508,680.00	199,550,850.00	8.30
2552	1,462,351,420.00	151,842,740.00	17.96
2553	1,667,201,110.00	204,849,690.00	11.59
2554	1,898,272,070.00	231,070,960.00	14.01
2555	2,181,777,050.00	283,504,980.00	13.86
2556	2,475,594,520.00	293,817,470.00	14.93
2557	2,791,995,180.00	316,400,660.00	13.47
2558	3,164,417,490.00	372,422,310.00	12.78

หน่วย : ล้านบาท

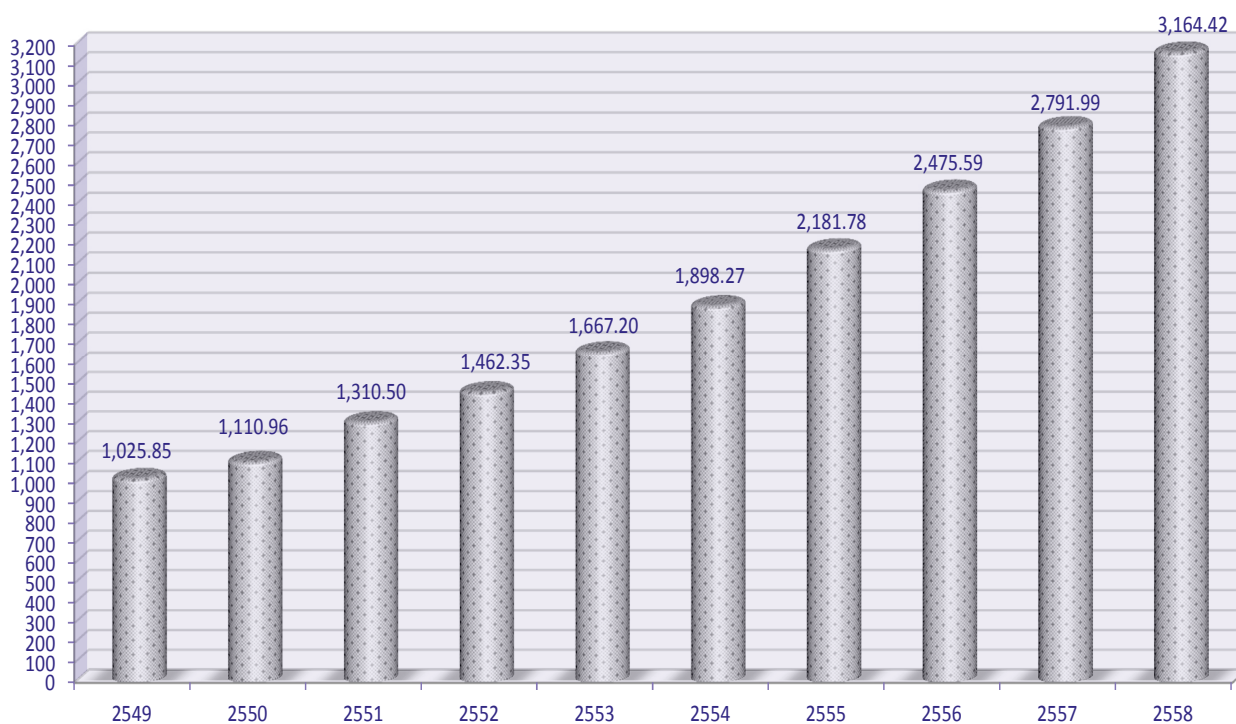

ผลการดำเนินงานแยกตามปีบัญชี 2549-2558

ตารางที่ 3

ทุนสะสมตามข้อบังคับ/ระเบียบ/อื่น ๆ : บาท

ปี	จำนวน	เพิ่มขึ้น	อัตราเพิ่ม(%)
2549	9,936,024.15	1,459,110.00	17.21
2550	11,713,025.15	1,777,001.00	17.88
2551	12,876,233.15	1,163,208.00	9.93
2552	14,510,934.35	1,634,701.20	12.70
2553	19,321,512.35	4,810,578.00	33.15
2554	13,170,091.85	-6,151,420.50	-31.84
2555	20,010,083.09	6,839,991.24	51.94
2556	20,979,831.64	969,748.55	4.85
2557	17,727,909.53	-2,282,173.56	-10.88
2558	23,087,499.09	2,107,667.45	11.89

หน่วย : ล้านบาท

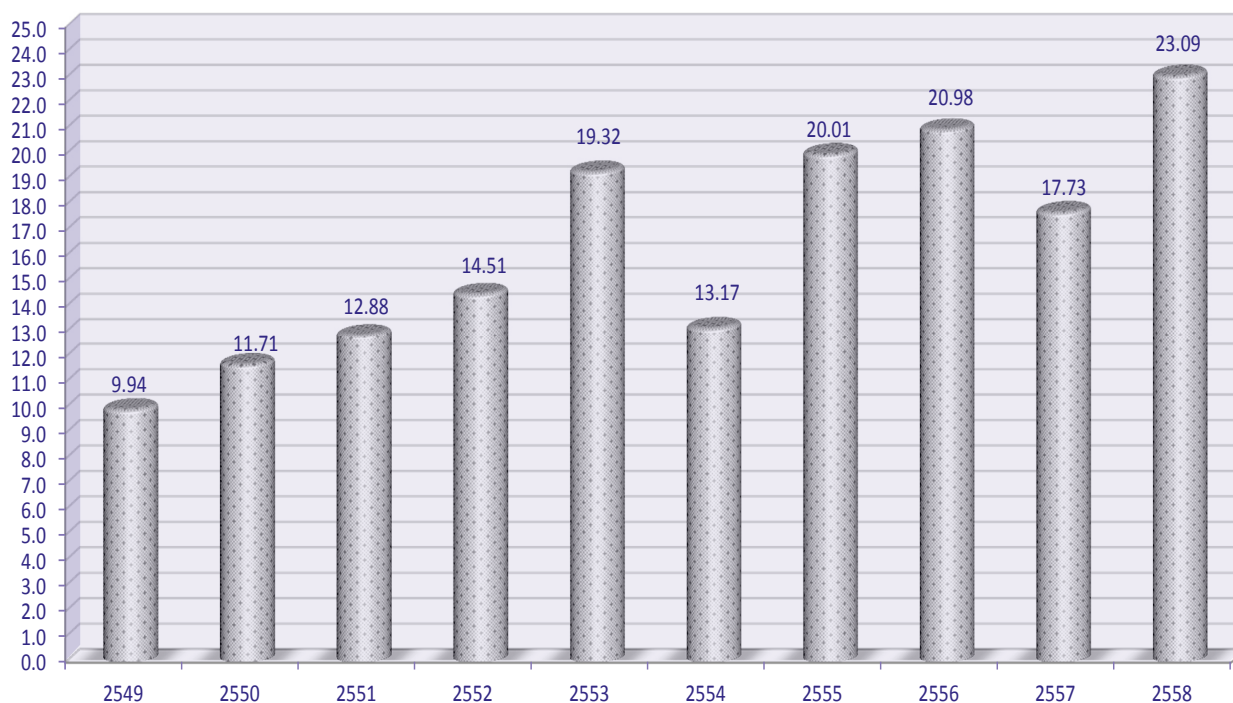

ผลการดำเนินงานแยกตามปีบัญชี 2549-2558

ตารางที่ 4

เงินสำรอง : บาท

ปี	จำนวน	เพิ่มขึ้น	อัตราเพิ่ม(%)
2549	108,039,384.52	8,500,296.44	8.54
2550	117,406,598.66	9,367,214.14	8.67
2551	126,341,699.50	8,935,100.84	7.61
2552	147,146,198.23	20,804,498.73	16.47
2553	162,407,628.97	15,261,430.74	10.37
2554	180,617,257.23	18,209,628.26	11.21
2555	202,288,501.94	21,671,244.71	12.00
2556	222,783,998.79	20,495,496.85	10.13
2557	249,283,588.38	26,499,589.59	13.10
2558	284,005,220.28	34,721,631.90	15.59

หน่วย : ล้านบาท

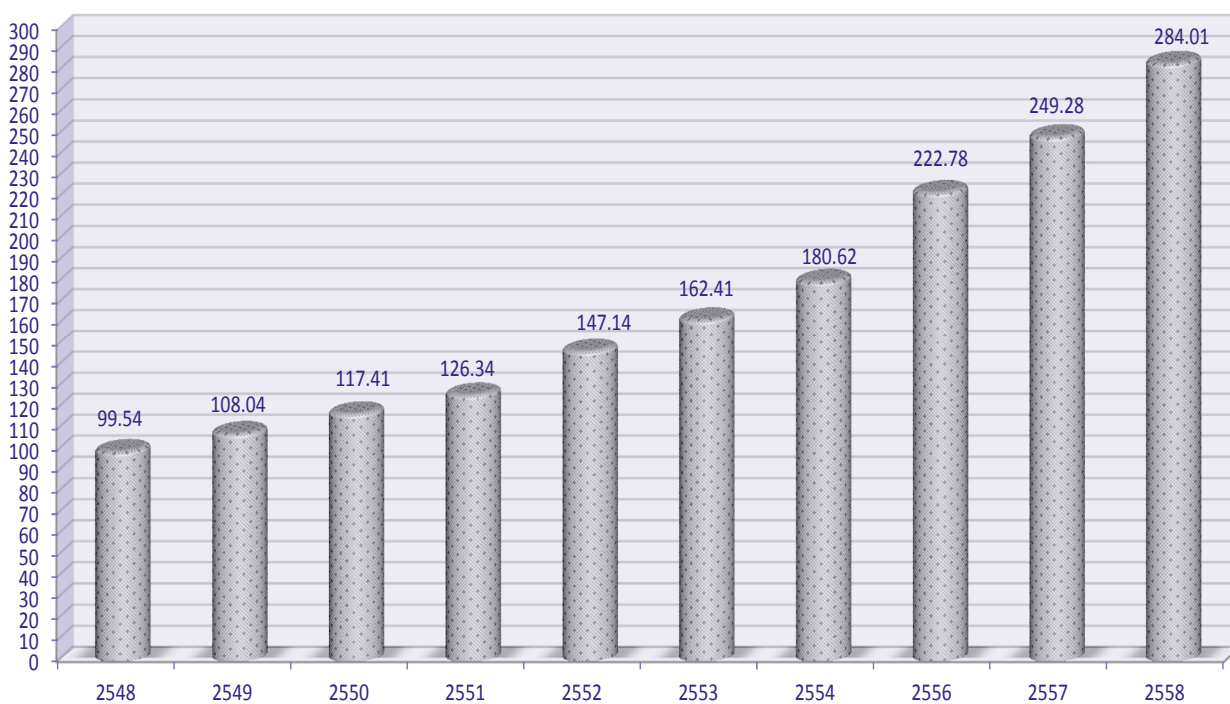

ผลการดำเนินงานแยกตามปีบัญชี 2549-2558

ตารางที่ 5

เงินรับฝากจากสมาชิก : บาท

ปี	จำนวน	เพิ่มขึ้น	อัตราเพิ่ม(%)
2549	608,467,672.72	194,092,472.73	46.84
2550	1,402,239,876.35	793,772,203.63	130.45
2551	1,845,094,035.56	442,854,159.21	31.58
2552	4,020,482,194.41	2,175,388,158.85	117.90
2553	5,205,341,823.30	1,184,859,628.89	29.47
2554	5,297,596,724.59	92,254,901.29	1.77
2555	6,696,754,062.05	1,399,157,337.46	26.41
2556	7,697,737,677.87	1,000,983,615.82	14.95
2557	9,384,883,167.73	1,687,145,489.86	21.92
2558	11,112,706,210.70	1,727,823,042.97	18.41

หน่วย : ล้านบาท

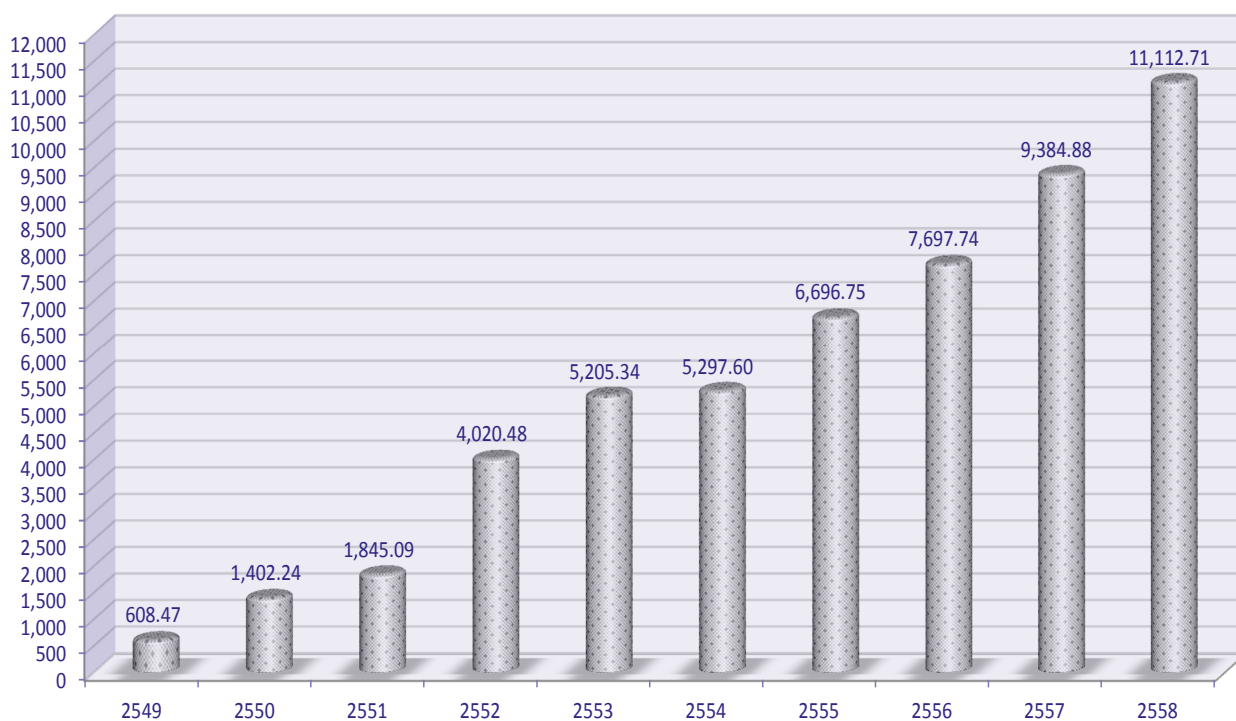

ผลการดำเนินงานแยกตามปีบัญชี 2549-2558

ตารางที่ 6

เงินที่สมาชิกกู้ระหว่างปี : บาท

ปี	จำนวน	เพิ่มขึ้น	อัตราเพิ่ม(%)
2549	1,184,957,665.00	489,265,980.00	70.33
2550	1,545,277,995.00	360,320,330.00	30.41
2551	1,547,887,296.00	2,609,301.00	0.17
2552	2,027,545,203.00	479,657,907.00	30.99
2553	2,551,674,579.00	524,129,376.00	25.85
2554	1,981,631,355.70	-570,043,223.30	-22.34
2555	1,954,226,214.00	-27,405,141.70	-1.38
2556	1,742,013,000.00	-212,213,214.00	-10.86
2557	1,874,874,810.74	132,861,810.74	7.63
2558	2,160,071,381.00	285,196,570.26	16.37

หน่วย : ล้านบาท

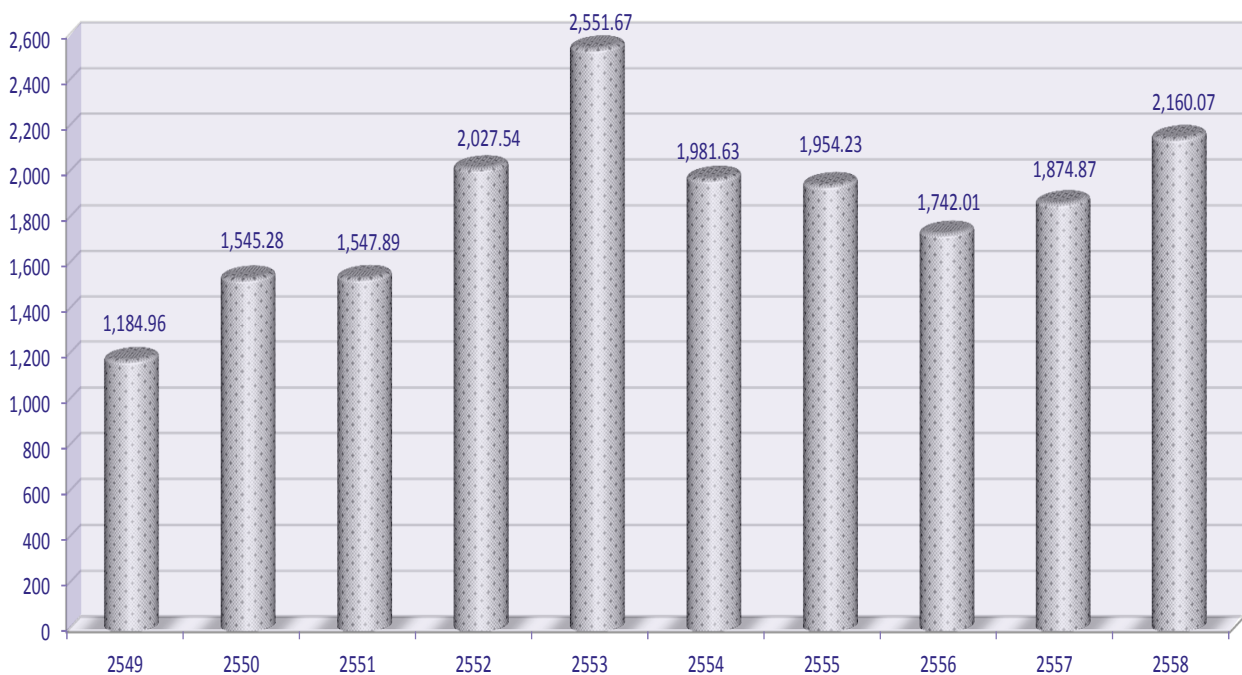



ผลการดำเนินงานแยกตามปีบัญชี 2549-2558

ตารางที่ 7

ลูกหนี้เงินกู้ของสหกรณ์ : บาท

ปี	จำนวน	เพิ่มขึ้น	อัตราเพิ่ม(%)
2549	1,170,479,140.03	292,363,342.89	33.29
2550	1,347,866,704.58	177,387,564.55	15.16
2551	1,927,353,723.36	579,487,018.78	42.99
2552	2,045,558,293.74	118,204,570.38	6.13
2553	2,453,331,160.76	407,772,867.02	19.93
2554	2,714,256,237.19	260,925,076.43	10.64
2555	3,055,150,975.34	340,894,738.15	12.56
2556	3,280,019,404.61	224,868,429.27	7.36
2557	3,573,370,855.86	293,351,451.25	8.94
2558	3,902,021,373.45	328,650,517.59	9.20

หน่วย : ล้านบาท

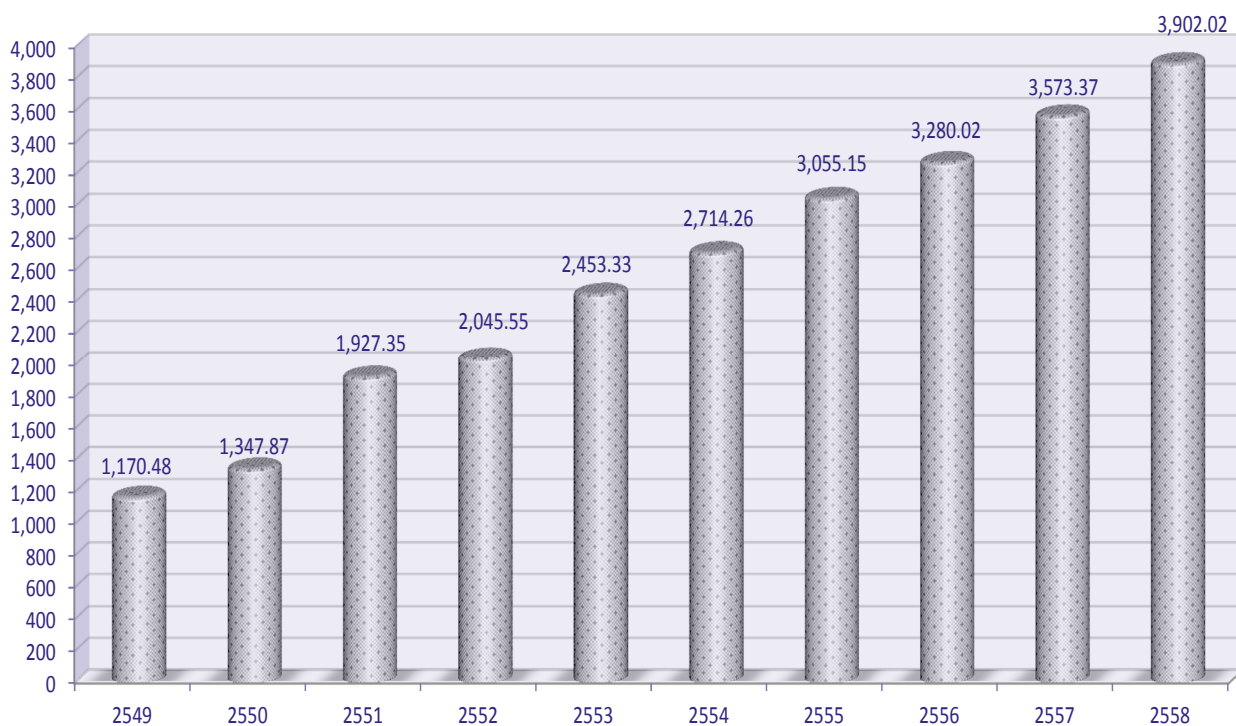

ผลการดำเนินงานแยกตามปีบัญชี 2549-2558

ตารางที่ 8

รายได้ : บาท

ปี	จำนวน	เพิ่มขึ้น	อัตราเพิ่ม(%)
2549	113,353,263.48	30,919,738.15	37.51
2550	138,567,327.33	25,214,063.85	22.24
2551	214,766,556.52	76,199,229.19	54.99
2552	250,557,317.02	35,790,760.50	16.66
2553	348,630,603.95	98,073,286.93	39.14
2554	403,884,046.78	55,253,442.83	15.85
2555	444,499,417.83	40,615,371.05	10.06
2556	557,159,141.73	112,659,723.90	25.35
2557	644,656,824.49	87,497,682.76	15.70
2558	720,166,047.84	75,509,223.35	11.71

หน่วย : ล้านบาท

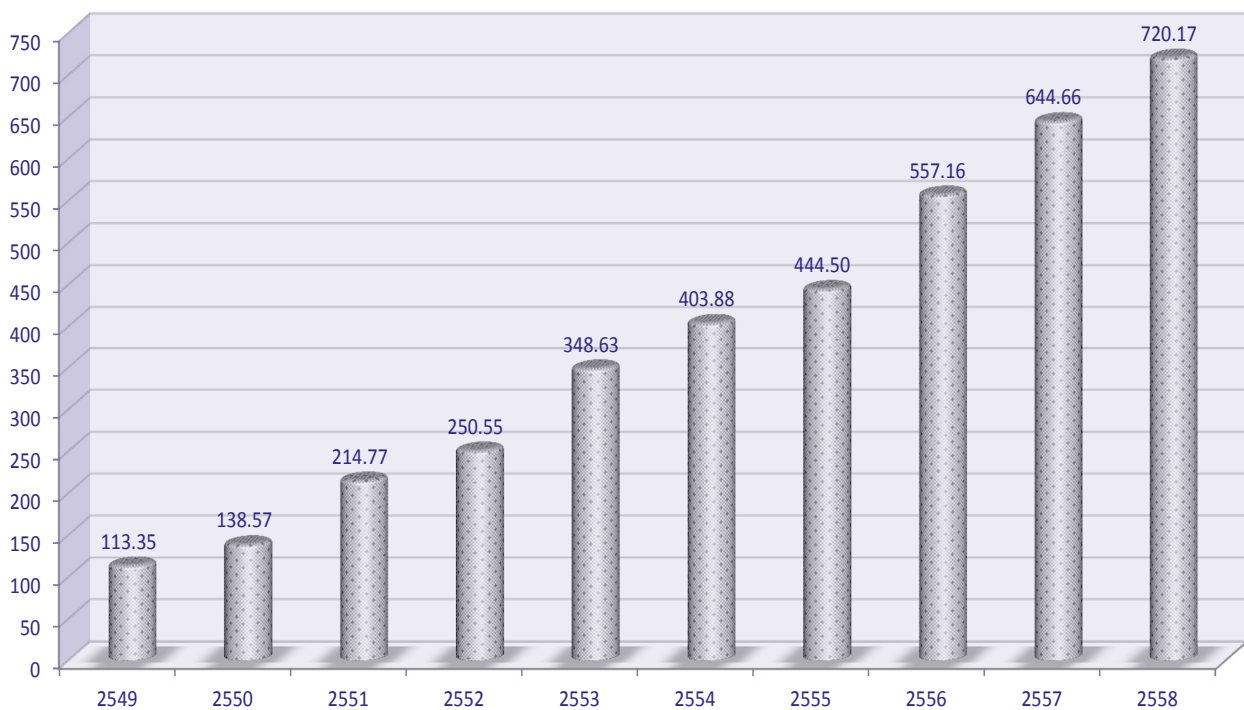

ผลการดำเนินงานแยกตามปีบัญชี 2549-2558

ตารางที่ 9

รายจ่าย : บาท

ปี	จำนวน	เพิ่มขึ้น	อัตราเพิ่ม(%)
2549	32,802,601.26	18,348,002.01	126.94
2550	52,555,179.99	19,752,578.73	60.22
2551	83,623,947.88	31,068,767.89	59.12
2552	118,768,285.92	35,144,338.04	42.03
2553	172,803,736.37	54,035,450.45	45.50
2554	216,930,210.39	44,126,474.02	25.54
2555	245,345,878.85	28,415,668.46	13.10
2556	308,609,671.29	63,263,792.44	25.79
2557	321,376,401.38	12,766,730.09	4.14
2558	446,020,867.46	124,644,466.08	38.78

หน่วย : ล้านบาท

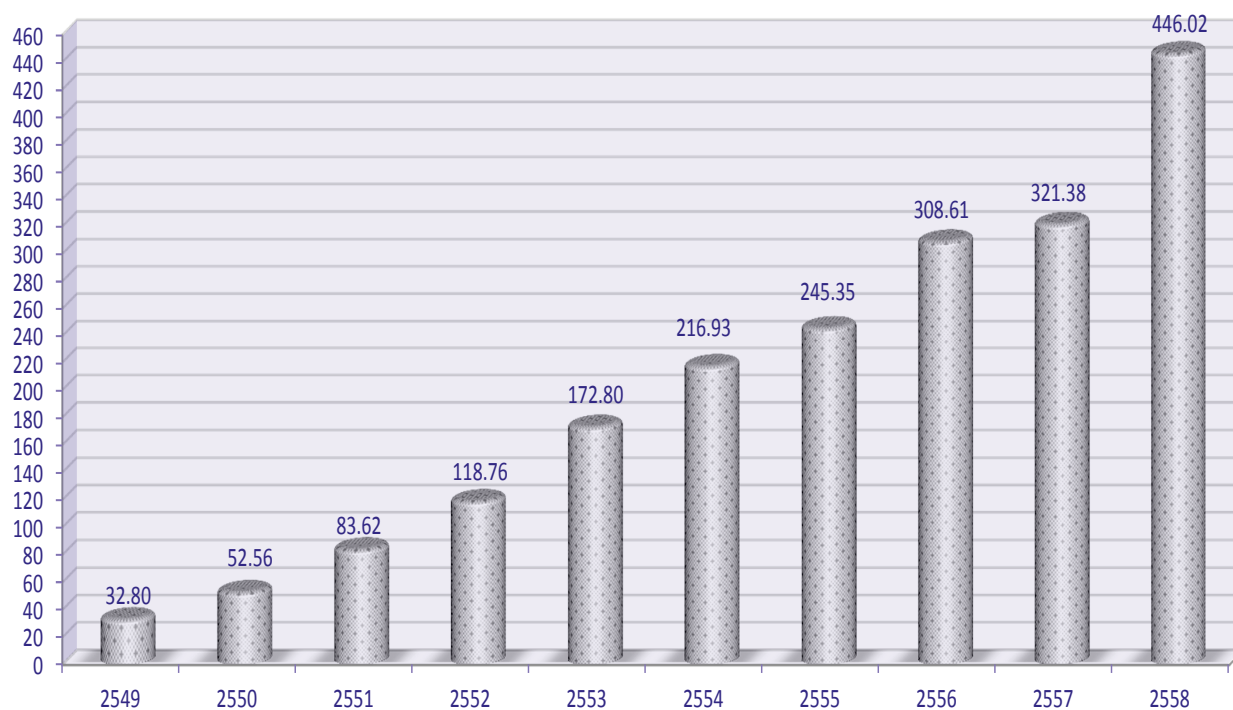

ผลการดำเนินงานแยกตามปีบัญชี 2549-2558

ตารางที่ 10

กำไรสุทธิประจำปี : บาท

ปี	จำนวน	เพิ่มขึ้น	อัตราเพิ่ม(%)
2549	80,550,662.22	12,571,736.14	18.49
2550	86,012,147.34	5,461,485.12	6.78
2551	131,142,608.64	45,130,461.30	52.47
2552	131,789,031.10	646,422.46	0.49
2553	175,826,867.58	44,037,836.48	33.42
2554	186,953,836.39	11,126,968.81	6.33
2555	199,153,538.98	12,199,702.59	6.53
2556	248,549,470.44	49,395,931.46	24.80
2557	323,280,423.11	74,730,952.67	30.07
2558	271,317,627.62	-51,962,795.49	-16.07

หน่วย : ล้านบาท

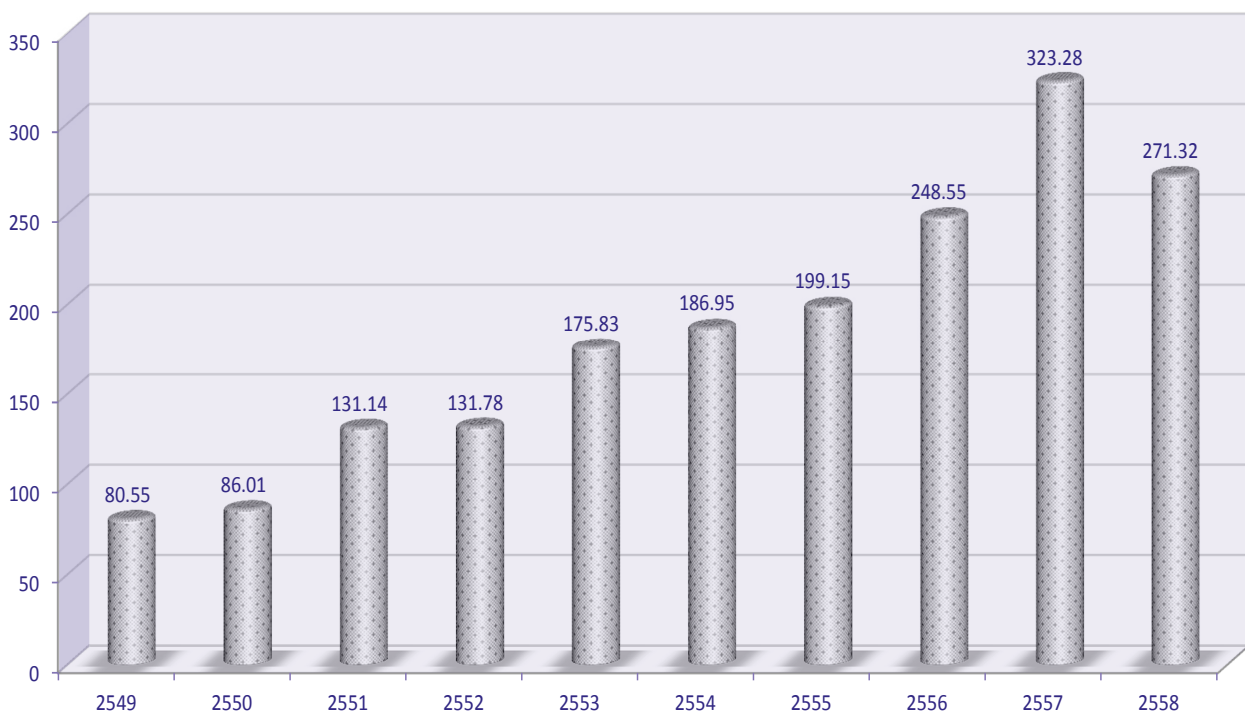

ผลการดำเนินงานแยกตามปีบัญชี 2549-2558

ตารางที่ 11

สินทรัพย์ทั้งสิ้น : บาท

ปี	จำนวน	เพิ่มขึ้น	อัตราเพิ่ม(%)
2549	1,873,537,993.34	222,353,941.93	13.47
2550	2,968,533,299.11	1,094,995,305.77	58.45
2551	3,787,095,173.01	818,561,873.90	27.57
2552	5,738,260,053.37	1,951,164,880.36	51.52
2553	7,272,215,393.94	1,533,955,340.57	26.73
2554	8,322,924,951.97	1,050,709,558.03	14.45
2555	9,647,467,835.64	1,324,542,883.67	15.91
2556	11,765,604,834.42	2,118,136,998.78	21.96
2557	14,547,949,770.49	2,782,344,936.07	23.65
2558	16,586,826,145.41	2,038,876,374.92	14.01

หน่วย : ล้านบาท

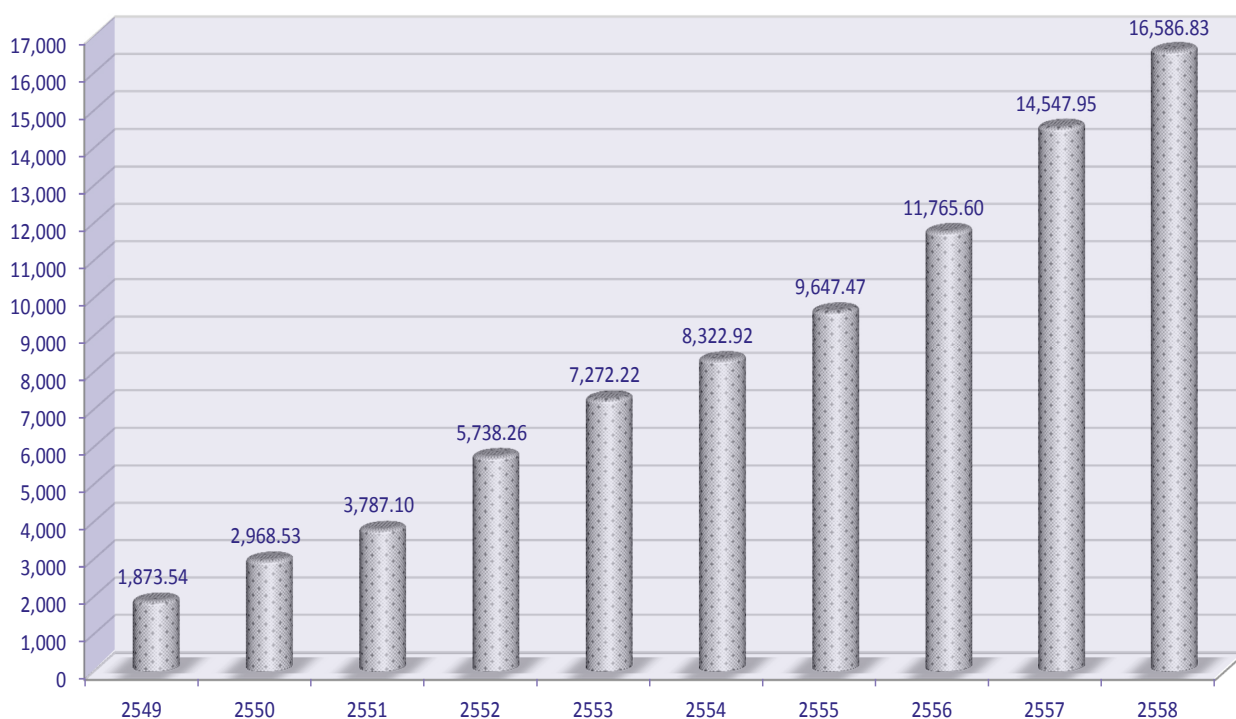



## หนังสือรับรองของสหกรณ์

วันที่ 19 มกราคม 2559

เรียน นายตฤณ กลิ่นขจร

หนังสือรับรองฉบับนี้ให้ไว้เพื่อประโยชน์ของท่านในการตรวจสอบงบการเงินของ สหกรณ์ออมทรัพย์ ปตท. จำกัด สำหรับปีสิ้นสุดวันที่ 31 ธันวาคม 2558 เพื่อแสดงความเห็นว่างบการเงินดังกล่าวแสดงฐานะการเงิน ณ วันที่ 31 ธันวาคม 2558 ผลการดำเนินงานและกระแสเงินสด สำหรับปีสิ้นสุดวันเดียวกันของ สหกรณ์ออมทรัพย์ ปตท. จำกัด โดยถูกต้องตามที่ควรในสาระสำคัญตามระเบียบที่นายทะเบียนสหกรณ์ กำหนดหรือไม่

ข้าพเจ้าเป็นผู้รับผิดชอบในความถูกต้องและครบถ้วนของข้อมูลในงบการเงิน ที่ท่านตรวจสอบ ซึ่งงบการเงินดังกล่าวได้จัดทำขึ้นตามระเบียบที่นายทะเบียนสหกรณ์กำหนด

ข้าพเจ้าขอรับรองรายละเอียดเกี่ยวกับงบการเงินที่ท่านตรวจสอบตามที่ข้าพเจ้าทราบ และคิดว่าควรจะเป็นดังต่อไปนี้

1. งบการเงินไม่มีการแสดงข้อมูลที่ขัดต่อข้อเท็จจริงอันเป็นสาระสำคัญ ซึ่งรวมถึงการละเว้น การแสดงรายการและข้อมูลต่าง ๆ
2. ข้าพเจ้าได้จัดเอกสารหลักฐานและข้อมูลดังต่อไปนี้ให้ท่านตรวจสอบครบถ้วนแล้ว คือ
  - 2.1 บันทึกรายการบัญชี เอกสารหลักฐานประกอบรายการบัญชี และข้อมูลอื่นที่เกี่ยวข้องทั้งหมด
  - 2.2 รายงานการประชุมคณะกรรมการดำเนินการและรายงานการประชุมใหญ่
3. ไม่มีรายการผิดปกติที่เกี่ยวข้องกับการกระทำของคณะกรรมการดำเนินการ หรือเจ้าหน้าที่ของ สหกรณ์ ผู้ซึ่งมีหน้าที่สำคัญเกี่ยวกับระบบบัญชี และระบบการควบคุมภายใน หรือรายการผิดปกติที่มีผลกระทบ อย่างเป็นสาระสำคัญต่องบการเงิน
4. สหกรณ์ได้ปฏิบัติตามเงื่อนไขของสัญญาทั้งหมด ซึ่งหากไม่ปฏิบัติตามอาจมีผลกระทบอย่างมี สาระสำคัญต่องบการเงิน นอกจากนี้ สหกรณ์ได้ปฏิบัติตามระเบียบและข้อกำหนดของหน่วยงานราชการ หรือหน่วยงานที่กำกับดูแล ซึ่งหากไม่ปฏิบัติตามอาจมีผลกระทบอย่างมีสาระสำคัญต่องบการเงิน

5. สหกรณ์ไม่ได้รับหนังสือแจ้งจากหน่วยราชการอันมีผลต่องบการเงิน เพราะมิได้ปฏิบัติตามกฎหมายหรือข้อบังคับ ซึ่งรวมถึงการถูกเรียกชดเชย หรือถูกประเมินภาษีอากร หรือมีหนี้สินที่อาจเกิดขึ้นได้ใน ภายหน้า ซึ่งควรจะได้นำมาพิจารณาเปิดเผยในหมายเหตุประกอบงบการเงิน หรือใช้เป็นหลักเกณฑ์ในการตั้งสำรองค่าเสียหายที่อาจเกิดขึ้น

6. รายการหรือข้อมูลดังต่อไปนี้มีการบันทึกหรือเปิดเผยไว้อย่างเพียงพอและเหมาะสมในงบการเงิน

6.1 รายการธุรกิจที่มีกับสาขาของสหกรณ์หรือบุคคลอื่น

6.2 ข้อตกลงกับสถาบันการเงินเกี่ยวกับภาวะผูกพันเงินฝาก หรือข้อจำกัดการใช้จ่ายเงินกู้

6.3 สินทรัพย์ที่ใช้เป็นหลักประกัน

7. สหกรณ์มีกรรมสิทธิ์ในสินทรัพย์ทั้งหมดอย่างถูกต้องตามกฎหมาย และไม่มีภาวะผูกพัน หรือข้อผูกมัดใด ๆ ในสินทรัพย์ของสหกรณ์ เว้นแต่ที่ได้เปิดเผยไว้ในหมายเหตุประกอบงบการเงิน

8. สหกรณ์ได้บันทึกหรือเปิดเผยรายการหนี้สินทั้งหมดของสหกรณ์ ทั้งที่เกิดขึ้นแล้วและอาจเกิดขึ้นในภายหน้าไว้อย่างเหมาะสม รวมทั้งได้มีการเปิดเผยไว้ในหมายเหตุประกอบงบการเงินเกี่ยวกับหลักประกันทั้งหมดที่สหกรณ์ให้แก่บุคคลที่สาม นอกจากนี้สหกรณ์ไม่มีคดีฟ้องร้องอื่นและไม่มีคดีที่คาดว่าจะเกิดขึ้น

9. นอกจากเรื่องที่อธิบายไว้ในหมายเหตุประกอบงบการเงินแล้ว ไม่มีเหตุการณ์ใดเกิดขึ้น หรือไม่ปรากฏข้อเท็จจริงใดที่มีผลกระทบต่องบการเงินอย่างมีสาระสำคัญ ซึ่งต้องนำมาปรับปรุงงบการเงินหรือเปิดเผยในหมายเหตุประกอบงบการเงินอีก

ขอแสดงความนับถือ



(นายเสรี คีร์ศรี)

ประธานกรรมการ



(นางเพ็ญแข อุดมวงศ์)

ผู้จัดการ



## สำนักสอบบัญชีลักษณะ และ คณะ

100/610 ซอยเสนาภิรมย์ 1 ถนนพหลโยธิน ลาดพร้าว กรุงเทพฯ 10230 โทร. 0-2570-3115, 0-2570-2914, 081-627-4747

### รายงานของผู้สอบบัญชี

เสนอ นายทะเบียนสหกรณ์

ข้าพเจ้าได้ตรวจสอบงบการเงินของสหกรณ์ออมทรัพย์ ปตท. จำกัด ซึ่งประกอบด้วยงบแสดงฐานะการเงิน ณ วันที่ 31 ธันวาคม 2558 งบกำไรขาดทุนและงบกระแสเงินสด สำหรับปีสิ้นสุดวันเดียวกันรวมถึงหมายเหตุสรุปนโยบายการบัญชีที่สำคัญและหมายเหตุเรื่องอื่น ๆ

#### ความรับผิดชอบของคณะกรรมการดำเนินการสหกรณ์ต่องบการเงิน

คณะกรรมการดำเนินการสหกรณ์เป็นผู้รับผิดชอบในการจัดทำและการนำเสนองบการเงินเหล่านี้ โดยถูกต้องตามที่ควรตามระเบียบนายทะเบียนสหกรณ์ และรับผิดชอบเกี่ยวกับการควบคุมภายในที่คณะกรรมการดำเนินการสหกรณ์พิจารณาว่าจำเป็นเพื่อให้สามารถจัดทำงบการเงินที่ปราศจากการแสดงข้อมูลที่ขัดต่อข้อเท็จจริงอันเป็นสาระสำคัญไม่ว่าจะเกิดจากการทุจริตหรือข้อผิดพลาด

#### ความรับผิดชอบของผู้สอบบัญชี

ข้าพเจ้าเป็นผู้รับผิดชอบในการแสดงความเห็นต่องบการเงินดังกล่าวจากผลการตรวจสอบของข้าพเจ้า ข้าพเจ้าได้ปฏิบัติตามตรวจสอบตามมาตรฐานการสอบบัญชี และระเบียบนายทะเบียนสหกรณ์ ซึ่งกำหนดให้ข้าพเจ้าปฏิบัติตามข้อกำหนดด้านจรรยาบรรณของผู้สอบบัญชีสหกรณ์ รวมถึงวางแผนและปฏิบัติตามตรวจสอบเพื่อให้ได้ความเชื่อมั่นอย่างสมเหตุสมผลว่างบการเงินปราศจากการแสดงข้อมูลที่ขัดต่อข้อเท็จจริงอันเป็นสาระสำคัญหรือไม่

การตรวจสอบรวมถึงการใช้วิธีการตรวจสอบเพื่อให้ได้มาซึ่งหลักฐานการสอบบัญชีเกี่ยวกับจำนวนเงินและการเปิดเผยข้อมูลในงบการเงิน วิธีการตรวจสอบที่เลือกใช้ขึ้นอยู่กับดุลยพินิจของผู้สอบบัญชี ซึ่งรวมถึงการประเมินความเสี่ยงจากการแสดงข้อมูลที่ขัดต่อข้อเท็จจริงอันเป็นสาระสำคัญของงบการเงิน ไม่ว่าจะเกิดจากการทุจริตหรือข้อผิดพลาด ในการประเมินความเสี่ยงดังกล่าว ผู้สอบบัญชีพิจารณาการควบคุมภายในที่เกี่ยวข้องกับการจัดทำและการนำเสนองบการเงินโดยถูกต้องตามที่ควรของสหกรณ์ เพื่อออกแบบวิธีการตรวจสอบที่เหมาะสมกับสถานการณ์ แต่ไม่ใช่เพื่อวัตถุประสงค์ในการแสดงความเห็นต่อประสิทธิภาพของการควบคุมภายในของสหกรณ์ การตรวจสอบรวมถึงการประเมินความเหมาะสมของนโยบายการบัญชีที่คณะกรรมการดำเนินการสหกรณ์ใช้และความสมเหตุสมผลของประมาณการทางบัญชีที่จัดทำขึ้นโดยคณะกรรมการดำเนินการสหกรณ์ รวมทั้งการประเมินการนำเสนองบการเงินโดยรวม



ข้าพเจ้าเชื่อว่าหลักฐานการสอบบัญชีที่ข้าพเจ้าได้รับเพียงพอและเหมาะสมเพื่อใช้เป็นเกณฑ์ในการ  
แสดงความคิดเห็นของข้าพเจ้า

#### ความเห็น

ข้าพเจ้าเห็นว่างบการเงินข้างต้นนี้แสดงฐานะการเงินของสหกรณ์ออมทรัพย์ ปตท. จำกัด ณ วันที่  
31 ธันวาคม 2558 ผลการดำเนินงานและกระแสเงินสด สำหรับปีสิ้นสุดวันเดียวกัน โดยถูกต้องตามที่ควรใน  
สาระสำคัญตามระเบียบนายทะเบียนสหกรณ์

(ลงชื่อ)



(นายตฤณ กลิ่นขจร)  
ผู้สอบบัญชี

สำนักสอบบัญชีลักษณะ และคณะ  
18 ซอย 42 แยก 9 เสนานิคม 1  
แขวงลาดพร้าว เขตลาดพร้าว กทม.10230  
วันที่ 19 มกราคม 2559

## การวิเคราะห์งบการเงิน ปี 2558

ผู้สอบบัญชีได้ตรวจสอบงบการเงินของสหกรณ์ออมทรัพย์ ปตท.จำกัด ประจำปี 2558 เริ่มวันที่ 1 มกราคม 2558 ถึงวันที่ 31 ธันวาคม 2558 แล้ว จึงได้วิเคราะห์งบการเงินของสหกรณ์เพื่อให้สมาชิกทราบถึงสถานะการเงินของสหกรณ์ ผลการดำเนินงานของคณะกรรมการ ความมั่นคง ความเสี่ยง โดยใช้เกณฑ์การพิจารณาของกรมตรวจบัญชีสหกรณ์และชุมนุมสหกรณ์ออมทรัพย์แห่งประเทศไทย ปรากฏผลดังต่อไปนี้

1. **สถานะการเงิน** จากงบการเงินของสหกรณ์ ณ วันที่ 31 ธันวาคม 2558 เปรียบเทียบกับปี 2557 ปรากฏว่าสหกรณ์มีสินทรัพย์จำนวน 16,586.82 ล้านบาทเศษ เพิ่มขึ้นจากปีก่อน 2,038 ล้านบาทเศษหนี้สินของสหกรณ์จำนวน 12,869.08 ล้านบาทเศษ เพิ่มขึ้น 1,665 ล้านบาทเศษ ส่วนทุนของสหกรณ์มีจำนวน 3,717 ล้านบาทเศษ เพิ่มขึ้น 373 ล้านบาทเศษ แสดงว่าสหกรณ์มีสถานะการเงินดีขึ้นกว่าปีก่อนกล่าวคือทรัพย์สินเพิ่มขึ้นมากหนี้สินเพิ่มน้อยกว่า ทำให้ทุนเพิ่ม

สินทรัพย์ของสหกรณ์จำนวน 16,586 ล้านบาทเศษ ส่วนใหญ่ประกอบด้วยเงินลงทุนร้อยละ 47.49 ลูกหนี้เงินกู้ร้อยละ 23.52 เงินลงทุนเป็นการลงทุนในหลักทรัพย์ที่มีความมั่นคงเป็นไปตามระเบียบสามารถเปลี่ยนเป็นเงินได้ตามต้องการพร้อมดอกผลจากการลงทุน ส่วนการบริหารสินเชื่อสามารถเรียกเก็บหนี้ได้เป็นส่วนใหญ่ มีหนี้ไม่ก่อให้เกิดรายได้ดำเนินคดีทางศาลแล้ว จำนวน 15 ล้านบาทเศษจากยอดลูกหนี้รวม 3,918 ล้านบาทเศษ ถือได้ว่าสินทรัพย์ของสหกรณ์เป็นสินทรัพย์ที่มีคุณภาพดี สมาชิกให้ความร่วมมือในการชำระหนี้เงินกู้และฝากเงินกับสหกรณ์เป็นจำนวนมาก

แหล่งเงินทุนของสหกรณ์ส่วนใหญ่มาจากทุนภายในของสหกรณ์ คือจากเงินรับฝากร้อยละ 67.00 จากการถือหุ้นร้อยละ 19.08 และยังมีทุนสำรองซึ่งเป็นแหล่งเงินทุนที่ไม่เสียค่าใช้จ่ายร้อยละ 1.71 ทุนสะสมร้อยละ 0.14 รวมเป็นร้อยละ 88.63 แต่สมาชิกกู้เงินเพียงร้อยละ 23.62 จึงมีเงินเหลือที่จะไปบริหารหารายได้ภายนอกโดยการลงทุนในหลักทรัพย์ เช่น พันธบัตร หุ้นกู้ หุ้นสามัญ และกองทุนส่วนบุคคล ฯลฯ รวมเป็นเงินลงทุนร้อยละ 47.49 เงินฝากสหกรณ์อื่นร้อยละ 28.34 การก่อหนี้ภายนอกร้อยละ 9.89 แหล่งเงินทุนส่วนใหญ่มาจากภายใน สรุปได้ว่าสหกรณ์มีความมั่นคง มีเงินเพียงพอที่จะใช้หมุนเวียน ความเสี่ยงต่ำ ความเสี่ยงอาจเกิดขึ้นได้ถ้าหากเงินรับฝากจากสมาชิกลดลงมาก แต่ปรากฏว่าสมาชิกฝากเงินเพิ่มขึ้นทุกปี

2. **ผลการดำเนินงาน** ผลการดำเนินงานของสหกรณ์ในปี 2558 มีกำไรสุทธิ 271 ล้านบาทเศษ ต่ำกว่าปีก่อน 51 ล้านบาทเศษ สาเหตุที่กำไรลดลงเนื่องจากรายได้รวมเพิ่มขึ้น 75 ล้านบาทเศษ น้อยกว่าปีก่อนเพราะรายได้จากการลงทุนลดลงจากรายได้กองทุนส่วนบุคคล แต่รายจ่ายรวมเพิ่มขึ้น 127 ล้านบาทเศษ ส่วนใหญ่เป็นดอกเบี้ยจ่าย 121 ล้านบาทเศษ แสดงว่าประสิทธิภาพในการบริหารงานลดลง

### 3. การวิเคราะห์อัตราส่วนทางการเงิน

อาศัยหลักเกณฑ์ของกรมตรวจบัญชีสหกรณ์ตามคู่มือการใช้งาน อัตราส่วนทางการเงินของสหกรณ์ และกลุ่มเกษตรกร (Peer Group) ซึ่งกรมตรวจบัญชีสหกรณ์ได้รวบรวมเป็นเกณฑ์เฉลี่ย ณ วันที่ 31 ธันวาคม 2555 และคู่มือการอ้างอิง (Benchmark) ของชุมนุมสหกรณ์ออมทรัพย์แห่งประเทศไทย จำกัด ได้จัดขนาดของสหกรณ์ออมทรัพย์เป็น 5 ขนาดนั้น ปรากฏว่าสหกรณ์ออมทรัพย์ ปตท. จำกัด จัดอยู่ในขนาดที่ 1 คือขนาด “ใหญ่มาก” ดังนั้น อัตราส่วนเฉลี่ยที่กำหนดในขนาดเดียวกันนำมาเปรียบเทียบกับอัตราส่วนของสหกรณ์ ปรากฏผลดังนี้

อัตราส่วน	ปีปัจจุบัน (2558)	ปีก่อน (2557)	อัตราส่วนเฉลี่ย (2557)
<b>1. ความเพียงพอของเงินทุนต่อความเสี่ยง</b>			
1.1 อัตราส่วนหนี้สินทั้งสิ้นต่อทุน	3.46 เท่า	3.35 เท่า	1.19 เท่า
1.2 ทุนสำรองต่อสินทรัพย์	0.02 เท่า	0.02 เท่า	0.04 เท่า
1.3 อัตราการเติบโตของทุนของสหกรณ์	ร้อยละ 11.16	ร้อยละ 16.97	ร้อยละ 9.52
1.4 อัตราการเติบโตของหนี้	ร้อยละ 14.87	ร้อยละ 25.79	ร้อยละ 13.69
1.5 อัตราผลตอบแทนต่อส่วนของทุน	ร้อยละ 7.68	ร้อยละ 10.42	ร้อยละ 7.24
<b>2. คุณภาพสินทรัพย์</b>			
2.1 อัตราหมุนของสินทรัพย์	0.05 รอบ	0.05 รอบ	0.05 รอบ
2.2 อัตราผลตอบแทนต่อสินทรัพย์	ร้อยละ 1.74	ร้อยละ 2.46	ร้อยละ 3.35
2.3 อัตราการเติบโตของสินทรัพย์	ร้อยละ 14.01	ร้อยละ 23.65	ร้อยละ 11.75
<b>3. การบริหารจัดการ</b>			
3.1 อัตราการเติบโตของธุรกิจ	ร้อยละ 16.31	ร้อยละ 8.83	ร้อยละ 1.10
<b>4. การทำกำไร</b>			
4.1 กำไรต่อสมาชิก	21,811.85	27,982.38	21,676.75
4.2 เงินออมต่อสมาชิก	1,147,771.02	1,054,001.42	454,749.45
4.3 หนี้สินต่อสมาชิก	314,977.86	310,234.01	530,748.12
4.4 อัตราค่าใช้จ่ายดำเนินงานต่อกำไรก่อนหัก ค่าใช้จ่ายดำเนินงาน	ร้อยละ 6.43	ร้อยละ 4.71	ร้อยละ 16.07
4.5 อัตราค่าใช้จ่ายในการดำเนินงาน	ร้อยละ 2.59	ร้อยละ 2.48	-
4.6 อัตราการเติบโตของทุนสำรอง	ร้อยละ 13.93	ร้อยละ 11.89	ร้อยละ 9.97
4.7 อัตราการเติบโตของทุนสะสมอื่น	ร้อยละ 30.23	ร้อยละ (15.50)	ร้อยละ 1.42
4.8 อัตราการเติบโตของกำไร	ร้อยละ (16.07)	ร้อยละ 30.07	ร้อยละ 11.89
4.9 อัตรากำไรสุทธิ	ร้อยละ 37.73	ร้อยละ 50.24	ร้อยละ 54.94
<b>5. สภาพคล่อง</b>			
5.1 อัตราส่วนทุนหมุนเวียน	0.62 เท่า	0.39 เท่า	0.35 เท่า

จากอัตราส่วนตามตาราง สามารถวิเคราะห์ได้ดังนี้

## 1. ความเพียงพอของเงินทุนต่อความเสี่ยง

- 1.1 **อัตราส่วนหนี้สินทั้งสิ้นต่อทุน** เป็นอัตราส่วนที่ใช้วัดความสามารถในการก่อหนี้ของสหกรณ์ว่าจะก่อหนี้ได้มากน้อยเพียงใดจึงจะเหมาะสมและไม่เสี่ยงต่อเจ้าหนี้ในการที่จะได้รับชำระหนี้คืนจากสหกรณ์ ตามงบการเงินแสดงว่าปีนี้สหกรณ์ก่อหนี้ 3.46 เท่า หมายความว่าสหกรณ์มีทุน 1.00 บาท มีหนี้สินเท่ากับ 3.46 บาท ปีก่อน 3.35 บาท แสดงว่าก่อหนี้เกินกว่าทุน แต่เนื่องจากหนี้สินส่วนใหญ่เป็นเงินรับฝากซึ่งเป็นหนี้สินภายในถึงร้อยละ 67.00 ของแหล่งเงินทุนซึ่งจัดเป็นหนี้สินหมุนเวียนทั้งสิ้น เกณฑ์เฉลี่ยเท่ากับ 1.19 เท่า อย่างไรก็ตามสหกรณ์มีเงินลงทุนสูง ถ้าสมาชิกถอนเงินฝากสูงก็มีความสามารถที่จะนำเงินลงทุนไปจ่ายได้
- 1.2 **ทุนสำรองต่อสินทรัพย์** สำหรับใช้วัดว่ามีทุนสำรองเป็นเท่าไรของสินทรัพย์รวม เพราะทุนสำรองยังมีมากก็จะทำให้สหกรณ์มีความมั่นคงมาก มีความเสี่ยงที่ลดลง เพราะเป็นแหล่งเงินทุนที่ไม่ต้องเสียค่าใช้จ่าย ปีนี้มีอัตราส่วน 0.02 เท่า ปีก่อน 0.02 เท่า เกณฑ์เฉลี่ยเท่ากับ 0.04 เท่า เรียกว่าอยู่ในเกณฑ์ที่ควรที่จะเพิ่มขึ้น เพราะทุนสำรองเป็นแหล่งเงินทุนที่ไม่ต้องเสียค่าใช้จ่าย และเสริมความมั่นคงของสหกรณ์
- 1.3 **อัตราการเติบโตของทุนของสหกรณ์** เป็นอัตราส่วนที่ใช้พิจารณาทุนของสหกรณ์ว่าเพิ่มขึ้นหรือลดลงอย่างไร เพื่อดูแนวโน้มหรือทิศทางในปีต่อไป ปีนี้มีอัตราส่วนร้อยละ 11.16 ปีก่อนร้อยละ 16.97 แสดงว่าปีนี้ทุนของสหกรณ์เพิ่มน้อยกว่าปีก่อน อาจเนื่องจากการระดมทุนหรือผลของการดำเนินงานของสหกรณ์ แต่ก็เป็นการแสดงให้เห็นว่าสหกรณ์มีการเติบโตของเงินทุนลดลงเมื่อเทียบกับปีก่อน เกณฑ์เฉลี่ยเท่ากับร้อยละ 9.52
- 1.4 **อัตราการเติบโตของหนี้** เป็นอัตราส่วนที่ใช้พิจารณาการเปลี่ยนแปลงของหนี้สินว่าเพิ่มขึ้นหรือลดลงอย่างไร ถ้าเพิ่มขึ้นจะเป็นผลทำให้มีภาระค่าใช้จ่ายจากดอกเบี้ยจ่ายเพิ่มขึ้น ปีนี้มีอัตราส่วนร้อยละ 14.87 ปีก่อนร้อยละ 25.79 เกณฑ์เฉลี่ยร้อยละ 13.69 เป็นผลจากการที่ปีนี้สมาชิกฝากเงินเพิ่มขึ้น การกู้ยืมภายนอกลดลง หนี้สินส่วนใหญ่เป็นหนี้สินภายในคือเงินรับฝากจากสมาชิกซึ่งมีถึงร้อยละ 67.00 ของแหล่งเงินทุนทั้งสิ้น
- 1.5 **อัตราผลตอบแทนต่อส่วนของทุน** ใช้วัดว่าสหกรณ์ได้รับผลตอบแทนจากเงินทุนของตนเองกลับคืนในอัตราร้อยละเท่าใด ปีนี้ทุน 100.00 บาท มีผลตอบแทน 7.68บาท ปีก่อน 10.42 บาท แสดงว่ามีอัตราลดลงจากปีก่อน ซึ่งเป็นไปตามภาวะเศรษฐกิจภายนอก แต่ก็ยังสูงกว่าเกณฑ์เฉลี่ยซึ่งเท่ากับร้อยละ 7.24

## 2. คุณภาพสินทรัพย์

- 2.1 **อัตราหมุนของสินทรัพย์** ใช้วัดความสามารถของสหกรณ์ในการใช้สินทรัพย์ที่มีอยู่ให้เกิดรายได้มากน้อยเพียงใด หรือมีประสิทธิภาพเต็มที่หรือไม่ ปีนี้มีการหมุนของสินทรัพย์ 0.05 รอบ ปีก่อน 0.05 รอบ แสดงว่ามีการหมุนของสินทรัพย์ไปหารายได้เท่ากับปีก่อน เกณฑ์เฉลี่ยเท่ากับ 0.05 ถือได้ว่าสหกรณ์มีความสามารถในการใช้สินทรัพย์ที่มีอยู่เพื่อให้เกิดรายได้สูงและมีการบริหารงานอย่างมีประสิทธิภาพ

- 2.2 **อัตราผลตอบแทนต่อสินทรัพย์** ใช้วัดผลตอบแทนต่อสินทรัพย์ของสหกรณ์ว่าสหกรณ์ได้รับผลตอบแทนจากการใช้สินทรัพย์เพื่อก่อให้เกิดผลกำไรกลับคืนในอัตราร้อยละเท่าใด ปีนี้สินทรัพย์ 100.00 บาท ได้ผลตอบแทน 1.74 บาท ปีก่อน 2.46 บาท เกณฑ์เฉลี่ยเท่ากับร้อยละ 3.35 บาท ทั้งนี้เพราะอัตราการเติบโตของสินทรัพย์ขยายตัวสูงกว่าอัตราการเติบโตของกำไรมาก
- 2.3 **อัตราการเติบโตของสินทรัพย์** ใช้พิจารณาการเปลี่ยนแปลงของสินทรัพย์ว่าเพิ่มขึ้นหรือลดลงอย่างไร เพื่อดูแนวโน้มหรือทิศทางในปีต่อไป ปีนี้มีอัตราการเติบโตของสินทรัพย์ร้อยละ 14.01 ปีก่อนร้อยละ 23.65 เกณฑ์เฉลี่ยเท่ากับร้อยละ 11.75
3. **การบริหารจัดการ**
- 3.1 **อัตราการเติบโตของธุรกิจ** ใช้พิจารณาการเปลี่ยนแปลงของปริมาณธุรกิจของสหกรณ์ว่าเพิ่มขึ้นหรือลดลงอย่างไร ถ้าอัตราส่วนเพิ่มแสดงว่าสหกรณ์มีปริมาณธุรกิจเพิ่มขึ้นซึ่งสหกรณ์สามารถอำนวยความสะดวกแก่สมาชิกเพิ่มขึ้น ปีนี้มีอัตราร้อยละ 16.31 แต่ปีก่อนเทียบกับปี 2556 ร้อยละ 8.83 เกณฑ์เฉลี่ยเท่ากับร้อยละ 1.10
4. **การทำกำไร (Earning Sufficiency)**
- 4.1 **กำไรต่อสมาชิก** เป็นการแสดงว่าผลกำไรจากการดำเนินงานของสหกรณ์คิดเป็นค่าเฉลี่ยเท่าไรหากเทียบกับสมาชิกต่อคน ปีนี้มีกำไร คนละ 21,811.85 บาท ปีก่อน 27,982.38 บาท เกณฑ์เฉลี่ยเท่ากับ 21,676.75
- 4.2 **เงินออมต่อสมาชิก** แสดงค่าเฉลี่ยว่าเงินที่สมาชิกออมไว้กับสหกรณ์ทั้งในรูปของเงินรับฝากและทุนเรือนหุ้นทั้งหมดคิดเป็นค่าเฉลี่ยเท่าไรต่อคน ปีนี้มีจำนวนออมคนละ 1,147,771.02 บาท ปีก่อน 1,054,001.42 บาท เกณฑ์เฉลี่ยเท่ากับ 454,749.45 บาท
- 4.3 **หนี้สินต่อสมาชิก** แสดงค่าเฉลี่ยว่าภาระหนี้สินของสมาชิก ณ วันสิ้นปีที่ต้องชำระต่อสหกรณ์คิดเป็นค่าเฉลี่ยเท่าไรต่อคน ปีนี้มีจำนวนหนี้สินต่อสมาชิกคนละ 314,977.86 บาท ปีก่อนมีจำนวน 310,234.01 บาท เกณฑ์เฉลี่ยเท่ากับ 530,748.12 บาท
- 4.4 **อัตราค่าใช้จ่ายดำเนินงานต่อกำไรก่อนหักค่าใช้จ่ายดำเนินงาน** เพื่อแสดงให้เห็นทราบดีว่าสหกรณ์มีค่าใช้จ่ายในการดำเนินงานเป็นร้อยละเท่าใดของกำไรก่อนหักค่าใช้จ่ายดำเนินงาน ปีนี้มีจำนวนร้อยละ 6.43 ปีก่อนร้อยละ 4.71 เกณฑ์เฉลี่ยเท่ากับร้อยละ 16.07
- 4.5 **อัตราการเติบโตของทุนสำรอง** ใช้พิจารณาการเปลี่ยนแปลงทุนสำรองของสหกรณ์ ถ้าอัตราสูงขึ้นแสดงว่ามีความมั่นคงเพิ่ม มีความเสี่ยงต่ำ ประสิทธิภาพในการหารายได้เพิ่มขึ้น ปีนี้มีอัตราร้อยละ 13.93 ปีก่อนร้อยละ 11.89 เกณฑ์เฉลี่ยเท่ากับร้อยละ 9.97
- 4.6 **อัตราการเติบโตของกำไร** เพื่อพิจารณาการเปลี่ยนแปลงกำไรสุทธิของสหกรณ์ ปีนี้มีอัตราร้อยละ (16.07) ปีก่อน 30.07 แสดงว่าการเติบโตของกำไรเพิ่มขึ้น เกณฑ์เฉลี่ยเท่ากับร้อยละ 11.89
- 4.7 **อัตรากำไรสุทธิ** เป็นอัตราที่แสดงถึงประสิทธิภาพในการดำเนินงานเพื่อก่อให้เกิดกำไรของสหกรณ์ว่ามีกำไรสุทธิเป็นร้อยละเท่าใดของรายได้ ปีนี้รายได้รวม 100.00 บาท มีกำไรสุทธิ

37.73 บาท ปีก่อน 50.24 บาท เกณฑ์เฉลี่ยเท่ากับร้อยละ 54.94 ค่าใช้จ่ายส่วนใหญ่เพิ่มขึ้นจากดอกเบี้ยจ่ายเพิ่มขึ้น เพราะสมาชิกฝากเงินเพิ่มขึ้น ค่าใช้จ่ายในการบริหารเพิ่มขึ้น 2 ล้านบาทเศษส่วนใหญ่เป็นค่าใช้จ่ายประชุมใหญ่เพิ่มขึ้น และค่าใช้จ่ายเกี่ยวกับเจ้าหน้าที่เพิ่มขึ้น อย่างไรก็ตาม สัดส่วนของค่าใช้จ่ายในการบริหารเท่ากับร้อยละ 2.59 ของรายได้ธุรกิจ ถือว่าเป็นอัตราที่ดี

## 5. สภาพคล่อง

5.1 อัตราส่วนทุนหมุนเวียน เป็นอัตราส่วนที่ใช้วัดความสามารถในการชำระหนี้ระยะสั้นเมื่อถึงกำหนด โดยจะบอกให้ทราบว่าสหกรณ์มีสินทรัพย์ที่สามารถเปลี่ยนเป็นเงินสดได้ในระยะเวลาอันสั้นเป็นกี่เท่าของหนี้สินที่จะต้องชำระคืนในช่วงเวลา 1 ปี ซึ่งจะช่วยให้อัตราส่วนถึงระดับความปลอดภัยของเจ้าหนี้ในอันที่จะได้รับชำระหนี้คืนจากสหกรณ์ตามกำหนดเวลา ขณะเดียวกันผลจากความสามารถในการชำระหนี้คืนได้ตามกำหนดดังกล่าวก็จะเป็นการลดภาระค่าใช้จ่ายดอกเบี้ยลงอีกด้วย ปีนี้มีสภาพคล่อง 0.62 ต่อ 1 คือหนี้สินคล่องตัว 1 บาท มีสินทรัพย์คล่องตัว 0.62 บาท ปีก่อน 0.39 บาท หนี้สินคล่องตัวส่วนใหญ่คือเงินรับฝากจากสมาชิกซึ่งมีจำนวนสูง เกณฑ์เฉลี่ยเท่ากับ 0.35 ถือได้ว่ามีสภาพคล่องดีกว่าปีก่อน เพราะสมาชิกฝากเงินเพิ่มขึ้น ซึ่งเงินฝากจัดเป็นหนี้สินคล่องตัวทั้งจำนวน แต่สินทรัพย์คล่องตัวประเภทลูกหนี้เงินกู้จัดอยู่ในสินทรัพย์คล่องตัวเพียงจำนวนการชำระหนี้ 12 งวด นอกจากนั้นจะจัดเป็นสินทรัพย์ที่ไม่คล่องตัว แต่อย่างไรก็ดี ถึงแม้ลูกหนี้จะมีระยะเวลาการผ่อนหนี้ยาวแต่ปรากฏว่ามีการชำระหนี้เป็นส่วนใหญ่ มีค้างชำระที่ไม่ก่อให้เกิดรายได้เพียงร้อยละ 0.41 ของลูกหนี้รวมทั้งสิ้น

สรุปโดยภาพรวมจากการตรวจสอบและวิเคราะห์งบการเงินของสหกรณ์แสดงว่าสหกรณ์จัดทำงบการเงินตามระเบียบของนายทะเบียนสหกรณ์ มีเอกสารประกอบครบถ้วนเป็นที่เชื่อถือได้ มีการบันทึกบัญชีตามระเบียบของนายทะเบียนสหกรณ์ การบริหารการเงินของสหกรณ์มีประสิทธิภาพสามารถแก้ไขปัญหาที่เกิดขึ้นจากภาวะเศรษฐกิจภายนอก ได้อำนวยประโยชน์ให้แก่สมาชิกทั้งในด้านการให้สมาชิกกู้ในอัตราดอกเบี้ยต่ำ ให้มีการออมเงินโดยได้รับผลตอบแทนในอัตราสูงกว่าท้องตลาด มีการให้สวัสดิการแก่สมาชิกเป็นจำนวนมากหลายด้านทั้งทุนสาธารณประโยชน์และช่วยการศึกษาบุตรสมาชิก มีการพัฒนาระบบคอมพิวเตอร์ให้ทันสมัยใช้งานได้เพิ่มขึ้น สถานะการเงินของสหกรณ์อยู่ในเกณฑ์ดี มีการเร่งรัดหนี้ติดตามการชำระหนี้อย่างมีประสิทธิภาพ การบริหารสหกรณ์โดยใช้อัตราดอกเบี้ยมีความเหมาะสมและมุ่งเน้นให้ความช่วยเหลือแก่สมาชิก มีการหารายได้ในการลงทุนเพื่อเพิ่มกำไรได้มาก ซึ่งจะสามารถอำนวยประโยชน์ต่อสมาชิกให้ผลตอบแทนในรูปเงินปันผลและเงินเฉลี่ยคืนสูง ให้ความมั่นใจแก่ผู้เป็นสมาชิกได้ในอัตราที่น่าพอใจ.

วิเคราะห์โดย นางลักขณา เขม

หัวหน้าสำนักสอบบัญชีลักขณา เขม และคณะ

## วาระที่ 4.2 รับทราบการเข้า-ออก

ณ วันที่ 31 ธันวาคม 2558 สหกรณ์ออมทรัพย์ ปตท. จำกัด มีสมาชิกทั้งสิ้น 12,437 คน ในระหว่างปีมี การเปลี่ยนแปลงของสมาชิก ดังนี้

สมาชิกเมื่อวันที่ 31 ธันวาคม 2557	11,553	คน
สมาชิกเข้าใหม่ระหว่างปี	1,068	คน
สมาชิกลาออกระหว่างปี	184	คน
ลาออก	172	คน
เสียชีวิต	12	คน
<b>รวมสมาชิก</b>	<b>12,437</b>	<b>คน</b>
เพิ่มขึ้นจากปี 2556	884	คน
เพิ่มขึ้นร้อยละ	7.11	

กราฟแสดงสัดส่วนจำนวนสมาชิก ณ 31 ธันวาคม 2558

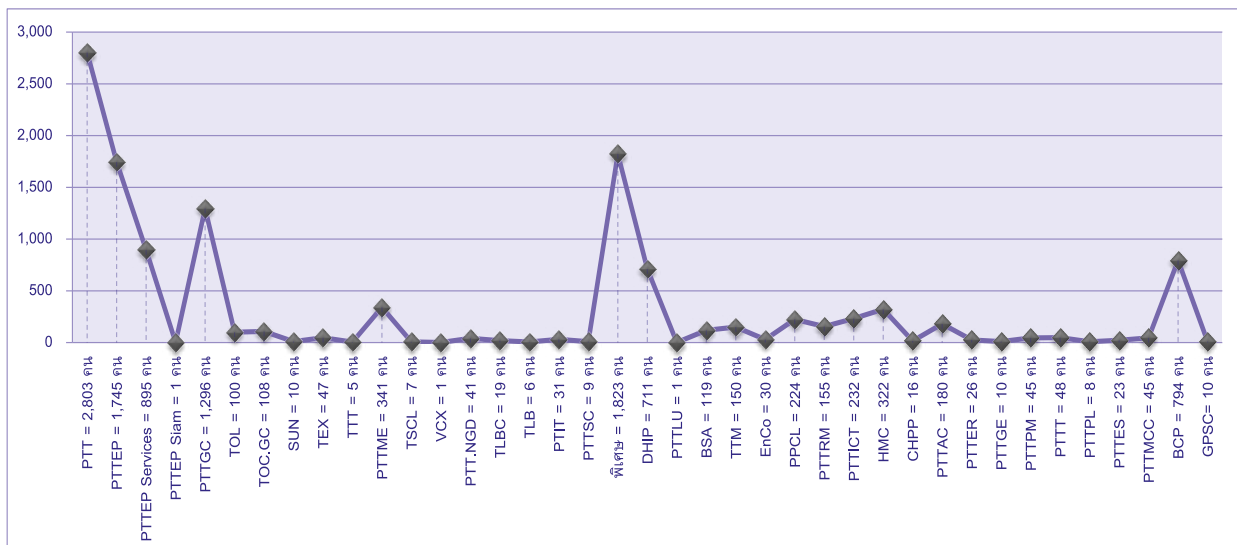

PTT = 2,803 คน	PTTEP = 1,745 คน	PTTEP Services = 895 คน	PTTEP Siam = 1 คน
PTTGC = 1,296 คน	TOL = 100 คน	TOC.GC = 108 คน	SUN = 10 คน
TEX = 47 คน	TTT = 5 คน	PTTME = 341 คน	TSCL = 7 คน
VCX = 1 คน	PTT.NGD = 41 คน	TLBC = 19 คน	TLB = 6 คน
PTIT = 31 คน	PTTSC = 9 คน	พิเศษ = 1,823 คน	DHIP = 711 คน
PTTLU = 1 คน	BSA = 119 คน	TTM = 150 คน	EnCo = 30 คน
PPCL = 224 คน	PTTRM = 155 คน	PTTICT = 232 คน	HMC = 322 คน
CHPP = 16 คน	PTTAC = 180 คน	PTTER = 26 คน	PTTGE = 10 คน
PTTPM = 45 คน	PTTT = 48 คน	PTTPL = 8 คน	PTTES = 23 คน
PTTMCC = 45 คน	BCP = 794 คน	GPSC = 10 คน	

## วาระที่ 4.3 รายงานตรวจสอบกิจการประจำปี 2558

### รายงานการตรวจสอบกิจการ สหกรณ์ออมทรัพย์ ปตท. จำกัด สำหรับปีบัญชีสิ้นสุดวันที่ 31 ธันวาคม 2558

#### เรียน ที่ประชุมใหญ่สหกรณ์ออมทรัพย์ ปตท. จำกัด

ตามที่ประชุมใหญ่อำนาจประจำปี 2557 เมื่อวันที่ 24 กุมภาพันธ์ 2558 ได้เลือกตั้งข้าพเจ้าเป็นผู้ตรวจสอบกิจการของสหกรณ์ออมทรัพย์ ปตท. จำกัด สำหรับปีทางบัญชีสิ้นสุดวันที่ 31 ธันวาคม 2558 ข้าพเจ้าได้เข้าตรวจสอบ และรายงานผลการตรวจสอบต่อคณะกรรมการดำเนินการเป็นประจำทุกเดือนที่เข้าตรวจสอบนั้น จึงขอเสนอผลการตรวจสอบประจำปี โดยสรุปดังนี้

#### 1. วัตถุประสงค์ของการตรวจสอบ

- 1.1 เพื่อตรวจสอบการบริหารงานของคณะกรรมการดำเนินการ
- 1.2 เพื่อตรวจสอบการปฏิบัติงานเกี่ยวกับการบัญชีและการควบคุมการเงิน
- 1.3 เพื่อตรวจสอบการดำเนินงานอื่น ๆ ของสหกรณ์

#### 2. ขอบเขตการตรวจสอบ

- 2.1 ตรวจสอบความถูกต้องของการบันทึกบัญชีตามเอกสารหลักฐาน
- 2.2 ตรวจสอบการควบคุมการเงินตามระเบียบและข้อกำหนดของสหกรณ์
- 2.3 ตรวจสอบการดำเนินงานตามวัตถุประสงค์ ข้อบังคับ ระเบียบ และมติของที่ประชุม
- 2.4 ตรวจสอบการบริหารงานของคณะกรรมการดำเนินการตามแผนงาน และงบประมาณที่กำหนดไว้

#### 3. วิธีการตรวจสอบ ดังนี้

- 3.1 ตรวจสอบเอกสารใบสำคัญรับจ่าย
- 3.2 ตรวจสอบความสัมพันธ์ของรายการต่าง ๆ
- 3.3 ตรวจสอบทรัพย์สินที่มีตัวตน
- 3.4 ใช้การสังเกต
- 3.5 ใช้การสอบถาม
- 3.6 ใช้การจดบันทึก
- 3.7 ใช้การคำนวณ
- 3.8 ใช้การวิเคราะห์เปรียบเทียบ





#### 4. ผลการตรวจสอบและข้อเสนอแนะ

##### 4.1 ผลการดำเนินงาน

สมาชิกสหกรณ์ ณ วันที่ 31 ธันวาคม 2558 ดังนี้

	ต้นปี (คน)	เพิ่มระหว่างปี (คน)	ลดลงระหว่างปี (คน)	คงเหลือสิ้นปี (คน)
สมาชิกสามัญ	11,553	1,068	184	12,437

ในวันสิ้นปีสหกรณ์มีทุนดำเนินงานทั้งสิ้น 16,586,826,145.41 บาท และในรอบปีสหกรณ์มีรายได้ทั้งสิ้น 720,166,047.84 บาท ค่าใช้จ่ายทั้งสิ้น 448,848,420.22 บาท มีกำไรสุทธิ 271,317,627.62 บาท ลดลงจากปีก่อน 51,962,795.49 บาท หรือลดลงร้อยละ 16.07

##### 4.2 ด้านบริหารงานทั่วไป

4.2.1 สหกรณ์ได้กำหนดนโยบายแผนการดำเนินงานด้านต่าง ๆ โดยมีคณะกรรมการรับผิดชอบไว้ชัดเจน เป็นไปตามวัตถุประสงค์ที่กำหนดไว้ในข้อบังคับโดยคำนึงถึงผลประโยชน์ของสมาชิกส่วนใหญ่เป็นหลัก

4.2.2 ได้กำหนดตำแหน่งงานต่าง ๆ ของเจ้าหน้าที่สหกรณ์ไว้เหมาะสม เจ้าหน้าที่ที่มีความรู้ความสามารถปฏิบัติงานตามตำแหน่งหน้าที่ที่ปฏิบัติ

4.2.3 การจัดทำแผนงบประมาณประจำปีที่ได้รับการอนุมัติแล้ว ซึ่งก็ได้ปฏิบัติตามแผนและวงเงินงบประมาณที่กำหนดไว้

4.2.4 แนวการปฏิบัติงาน มีการควบคุมงานเป็นขั้นตอนและการบริหารงานและประกอบกิจการตัดสินใจ ซึ่งเป็นไปตามระเบียบและข้อบังคับของสหกรณ์

##### 4.3 ด้านบัญชี

สหกรณ์จัดทำบัญชีโดยใช้ระบบงานคอมพิวเตอร์ในการบันทึกบัญชี และเก็บข้อมูลในการบันทึกขั้นต้น ขั้นปลายและรายละเอียดต่าง ๆ มีเอกสารหลักฐานประกอบครบถ้วนถูกต้องเป็นปัจจุบัน บัญชีย่อยและทะเบียนครบถ้วนถูกต้องตรงกับบัญชีคุมยอดทั้งลูกหนี้เงินให้กู้ เจ้าหนี้เงินรับฝาก ทุนเรือนหุ้นและอื่น ๆ

สหกรณ์จัดทำบัญชีเรียบร้อยเป็นปัจจุบันมีเอกสารหลักฐานประกอบการลงบัญชีครบถ้วนซึ่งได้ปฏิบัติตามระเบียบนายทะเบียนสหกรณ์ว่าด้วยการบัญชี เป็นไปตามรูปแบบที่กรมตรวจบัญชีสหกรณ์กำหนด

##### 4.4 ด้านการเงิน

ณ วันสิ้นปี 31 ธันวาคม 2558 สหกรณ์มีเงินสดคงเหลือ ถูกต้องตรงตามบัญชีซึ่งอยู่ในความรับผิดชอบของนายทศพรทองสัมฤทธิ์ตำแหน่งหัวหน้าฝ่ายการเงินการใช้จ่ายเงินต่าง ๆ ในระหว่างปีเป็นไปตามงบประมาณรายจ่ายที่ประชุมใหญ่กำหนดไว้ เป็นไปตามระเบียบว่าด้วยการรับจ่ายและเก็บรักษาเงินสดรายจ่ายต่าง ๆ ได้จ่ายไปเพื่อกิจการของสหกรณ์ควรแก่เหตุผล และเป็นไปตามมติที่ประชุมคณะกรรมการ



## 4.5 ด้านสินเชื่อ

### 4.5.1 สหกรณ์ให้เงินกู้แก่สมาชิกระหว่างปี 3 ประเภท คือ

เงินกู้ฉุกเฉิน (หักเฉพาะดอกเบี้ย)	จำนวน	1,171	สัญญา	จำนวนเงิน	121,788,066.00	บาท
เงินกู้เพื่อเหตุฉุกเฉิน	จำนวน	996	สัญญา	จำนวนเงิน	90,004,830.00	บาท
เงินกู้สามัญ	จำนวน	740	สัญญา	จำนวนเงิน	746,315,200.00	บาท
เงินกู้สามัญผู้ค้าประกัน	จำนวน	870	สัญญา	จำนวนเงิน	690,113,000.00	บาท
เงินกู้สามัญ (เอนกประสงค์)	จำนวน	482	สัญญา	จำนวนเงิน	140,274,400.00	บาท
<b>เงินกู้พิเศษ มีดังนี้</b>						
- เคหะสงเคราะห์	จำนวน	46	สัญญา	จำนวนเงิน	136,115,000.00	บาท
- ทุนเรือนหุ้มค้ำ (ไม่มีเฉลยคั้น)	จำนวน	216	สัญญา	จำนวนเงิน	81,222,300.00	บาท
- Warrant	จำนวน	0.00	สัญญา	จำนวนเงิน	0.00	บาท
- ทุนเรือนหุ้มค้ำ (หักเฉพาะดอกเบี้ย)	จำนวน	84	สัญญา	จำนวนเงิน	48,490,000.00	บาท
- เงินฝากค้ำ	จำนวน	38	สัญญา	จำนวนเงิน	25,061,000.00	บาท
- เงินฝากค้ำ (หักเฉพาะดอกเบี้ย)	จำนวน	29	สัญญา	จำนวนเงิน	<u>28,288,000.00</u>	บาท
- เงินกู้พิเศษ (โบนัส)	จำนวน	<u>498</u>	สัญญา	จำนวนเงิน	<u>60,023,285.00</u>	บาท
<b>รวมทั้งสิ้น</b>	จำนวน	<b><u>5,170</u></b>	สัญญา	จำนวนเงิน	<b><u>2,167,695,081.00</u></b>	บาท

เพิ่มขึ้นจากปีก่อน จำนวนเงิน 296,054,699.00 บาท หรือเพิ่มขึ้นร้อยละ 15.82

### วงสิ้นปีมีเงินให้กู้แก่สมาชิกคงเหลือ ดังนี้

เงินกู้ฉุกเฉิน	จำนวน	428	สัญญา	จำนวนเงิน	24,752,505.44	บาท
เงินกู้ฉุกเฉิน (หักเฉพาะดอกเบี้ย)	จำนวน	1,356	สัญญา	จำนวนเงิน	140,306,482.79	บาท
เงินกู้สามัญ	จำนวน	1,767	สัญญา	จำนวนเงิน	1,298,087,863.03	บาท
เงินกู้สามัญ (เอนกประสงค์)	จำนวน	1,411	สัญญา	จำนวนเงิน	316,306,024.38	บาท
เงินกู้สามัญผู้ค้าประกัน	จำนวน	1,267	สัญญา	จำนวนเงิน	873,651,431.09	บาท
<b>เงินกู้พิเศษ มีดังนี้</b>						
- เคหะสงเคราะห์	จำนวน	358	สัญญา	จำนวนเงิน	946,671,202.72	บาท
- ทุนเรือนหุ้มค้ำ	จำนวน	268	สัญญา	จำนวนเงิน	72,628,495.03	บาท
- Warrant	จำนวน	76	สัญญา	จำนวนเงิน	97,364,384.46	บาท
- ทุนเรือนหุ้มค้ำ (หักเฉพาะดอกเบี้ย)	จำนวน	80	สัญญา	จำนวนเงิน	42,107,785.80	บาท
- เงินฝากค้ำ	จำนวน	49	สัญญา	จำนวนเงิน	32,433,230.80	บาท
- เงินฝากค้ำ (หักเฉพาะดอกเบี้ย)	จำนวน	17	ราย	จำนวนเงิน	16,974,923.04	บาท
- เงินโบนัส	จำนวน	452	สัญญา	จำนวนเงิน	40,737,044.87	บาท
- ลูกหนี้ระหว่างดำเนินคดี	จำนวน	8	ราย	จำนวนเงิน	9,520,746.32	บาท
- ลูกหนี้ตามคำพิพากษา	จำนวน	2	สัญญา	จำนวนเงิน	<u>6,467,437.73</u>	บาท
<b>รวมทั้งสิ้น</b>	จำนวน	<b><u>7,539</u></b>	สัญญา	จำนวนเงิน	<b><u>3,918,009,557.50</u></b>	บาท

เพิ่มขึ้นจากปีก่อน 333,876,020.35 บาท หรือเพิ่มขึ้นร้อยละ 9.32



**กำหนดอัตราดอกเบี้ยเงินกู้ยืมที่เรียกเก็บจากสมาชิก ดังนี้**

1. เงินกู้เพื่อเหตุฉุกเฉิน		อัตราร้อยละ	6.50	ต่อปี
2. เงินกู้เพื่อเหตุฉุกเฉิน (หักเฉพาะดอกเบี้ย)		อัตราร้อยละ	6.00	ต่อปี
3. เงินกู้สามัญ		อัตราร้อยละ	6.50	ต่อปี
4. เงินกู้สามัญ	(เอนกประสงค์)	อัตราร้อยละ	5.50	ต่อปี
5. เงินกู้พิเศษ	(เคหะฯ)	อัตราร้อยละ	5.50	ต่อปี
6. เงินกู้พิเศษ	(ทุนเรือนหุ้นค่า)	อัตราร้อยละ	5.50	ต่อปี
7. เงินกู้พิเศษ	(Warrant)	อัตราร้อยละ	5.50	ต่อปี
8. เงินกู้พิเศษ	(ใช้หุ้นค้ำหักเฉพาะดอกเบี้ย)	อัตราร้อยละ	6.00	ต่อปี
9. เงินกู้พิเศษ	(เงินฝากค้ำ)	อัตราร้อยละ	5.50	ต่อปี
10. เงินกู้พิเศษ	(เงินฝากค้ำหักเฉพาะดอกเบี้ย)	อัตราร้อยละ	6.00	ต่อปี
11. เงินกู้พิเศษ	(โบนัส)	อัตราร้อยละ	6.00	ต่อปี

การให้เงินกู้เป็นไปตามข้อบังคับและระเบียบว่าด้วยเงินกู้ของสหกรณ์ เงินกู้แต่ละรายมีหลักฐานการเป็นหนี้ครบถ้วน การชำระเงินกู้เป็นไปตามงวดชำระหนี้และหลักประกันเงินกู้เป็นไปด้วยความเหมาะสม

**4.6 ด้านการลงทุน**

**เงินลงทุน ประกอบด้วย**

- หุ้นชุมนุมสหกรณ์ออมทรัพย์แห่งประเทศไทย จำกัด	50,000,000.00
- หุ้นบริษัท สหประกันชีวิต จำกัด	200,000.00
- หุ้น บมจ. การบินไทย	18,394,072.90
- หุ้น บมจ. ไทยออยล์	49,236,449.26
- พันธบัตรรัฐบาล	100,000,000,000
- หุ้นกู้บริษัท ไออาร์พีซี จำกัด (มหาชน)	658,642,737.66
- หุ้นกู้ บมจ. ปตท.	1,811,131,876.31
- หุ้นกู้ บมจ. การบินไทย	130,000,000.00
- หุ้นกู้ บมจ. ปตท. เคมิคอล	400,000,000.00
- หุ้นกู้ บมจ. ไทยออยล์	104,853,642.71
- หุ้นกู้ บมจ. ปูนซีเมนต์ไทย	755,298,266.34
- หุ้นกู้ บมจ. บางจากปิโตรเลียม	202,652,541.25
- หุ้นกู้ บมจ. เจริญโภคภัณฑ์อาหาร	701,595,069.25
- หุ้นกู้ บมจ. บ้านปู จำกัด	870,487,982.20
- หุ้นกู้ บมจ. ซีพีออลล์	850,000,000.00
- เงินลงทุนกองทุนส่วนบุคคล บลจ. เอ็มเอฟซี จำกัด (มหาชน)	1,200,000,000.00

**รวมทั้งสิ้น**

**7,902,492,637.88**

**ปี 2558**

**ราคาทุน (บาท)**

#### 4.7 เจ้าหนี้เงินกู้

คงเหลือ ณ 31 ธันวาคม 2558 ดังนี้

1. ธนาคารกรุงไทย จำกัด	จำนวนเงิน	1,340,000,000.00	บาท
2. ธนาคารกรุงศรีอยุธยา จำกัด	จำนวนเงิน	300,000,000.00	บาท
	<b>รวมทั้งสิ้น</b>	<b>1,640,000,000.00</b>	<b>บาท</b>

#### 4.8 ด้านเงินรับฝาก ณ 31 ธันวาคม 2558 ดังนี้

	<u>เงินฝากสินทรัพย์</u>	<u>เงินฝากออมทรัพย์พิเศษ</u>	<u>เงินฝากออมทรัพย์</u>	<u>รวม</u>
คงเหลือ ยกมาปีก่อน	193,074,332.00	1,452,989,219.62	7,738,819,616.11	9,384,883,167.73
รับฝากระหว่างปี	196,164,827.40	388,307,713.64	3,009,476,915.13	3,593,949,456.17
<b>รวม</b>	<b>389,239,159.40</b>	<b>1,841,296,933.26</b>	<b>10,748,296,531.24</b>	<b>12,978,832,623.90</b>
ถอนระหว่างปี	192,107,741.40	201,654,050.36	1,472,364,621.44	1,866,126,413.20
<b>คงเหลือสิ้นปี</b>	<b>197,131,418.00</b>	<b>1,639,642,882.90</b>	<b>9,275,931,909.80</b>	<b>11,112,706,210.70</b>

เงินรับฝากระหว่างปีเพิ่มขึ้นจากปีก่อน จำนวนเงิน 1,727,823,042.97 บาท หรือเพิ่มขึ้นร้อยละ 18.41 กำหนดอัตราดอกเบี้ยและประกาศ ณ วันที่ 1 มิถุนายน 2558 ดังนี้

<b>ประเภทเงินฝาก</b>	<b>อัตราดอกเบี้ย</b>
เงินฝากออมทรัพย์พิเศษ (เอนกประสงค์)	2.25
เงินฝากออมทรัพย์ (6 เดือน)	2.75
เงินฝากออมทรัพย์เพิ่มสุข 1 (12 เดือน)	3.50
เงินฝากออมทรัพย์เพิ่มสุข 2 (36 เดือน)	3.75
เงินฝากออมทรัพย์พิเศษ (รายเดือน)	1.50
เงินฝากออมทรัพย์พิเศษ (รายปี)	2.00
เงินฝากออมทรัพย์พิเศษ 12 เดือน (น้อยกว่า 1 ล้าน)	2.75
เงินฝากออมทรัพย์พิเศษ 12 เดือน (มากกว่า 1 ล้าน)	3.00
เงินฝากออมทรัพย์พิเศษ 24 เดือน	3.50
เงินฝากประจำสินทรัพย์ 24 เดือน	3.75

การรับฝากและจ่ายเงินรับฝากเป็นไปตามระเบียบที่สหกรณ์กำหนด

สำหรับเจ้าหนี้เงินรับฝาก คงเป็นไปตามวัตถุประสงค์ การส่งเสริมการออมเงินและเป็นการระดมทุนเพื่อใช้ดำเนินการได้อีกทางหนึ่งของสหกรณ์

#### 4.9 ด้านทุน

##### 4.9.1 ทุนเรือนหุ้น

ทุนเรือนหุ้นวันต้นปีมีจำนวน 2,791,995,180.00 บาท เพิ่มขึ้นระหว่างปี จำนวน 405,556,450.00 บาท ลดลงระหว่างปี จำนวน 33,134,140.00 บาท คงเหลือวันสิ้นปี จำนวน 3,164,417,490.00 บาท

#### 4.9.2 ทุนสำรองและทุนสะสมต่าง ๆ

- ทุนสำรองยกมาจากปีก่อน 249,283,588.38 บาท รับจากการจัดสรรกำไรสุทธิ ประจำปี 2557 จำนวน 34,721,631.90 บาท คงเหลือวันสิ้นปี 284,005,220.28 บาท

- ทุนสะสมต่าง ๆ ประกอบด้วย

ชื่อบัญชี	ยอดยกมา	เพิ่ม	ลด	คงเหลือ
ทุนสาธารณประโยชน์	1,826,292.39	11,600,000.00	13,154,155.98	272,136.41
ทุนรักษาระดับอัตราเงินปันผล	9,000,000.00	2,000,000.00	0.00	11,000,000.00
ทุนส่งเสริมการศึกษา	2,904,117.14	2,416,100.00	5,083,606.00	236,611.14
ทุนสวัสดิการจากสมาชิก	3,997,500.00	9,100,000.00	1,518,748.46	11,578,751.54
<b>รวมทั้งสิ้น</b>	<b>17,727,909.53</b>	<b>25,116,100.00</b>	<b>19,756,510.44</b>	<b>23,087,499.09</b>

ที่มาแห่งทุนและการใช้ไปของเงินทุน ผู้บริหารคณะกรรมการฯ ได้ปฏิบัติไปตามมติ ระเบียบ และข้อบังคับของสหกรณ์

#### 4.10 ผลการดำเนินงาน มกราคม 2558 – ธันวาคม 2558

สหกรณ์มีรายได้ดังนี้	เป้าหมายทั้งปี	%	ผลดำเนินงาน	%	เป้าหมายคงเหลือ (เกินเป้าหมาย)	%
ดอกเบี้ยรับเงินให้สมาชิกกู้	232,880,000.00	100	235,772,724.85	101.24	(2,892,724.85)	(1.24)
ดอกเบี้ยรับจากเงินฝากธนาคารและ ชสอ.	91,700,000.00	100	150,146,274.68	163.74	(58,446,274.68)	(63.74)
รายได้จากเงินลงทุน	415,600,000.00	100	333,095,081.15	80.15	82,504,918.85	19.85
รายได้ที่มีใช้ดอกเบี้ย	1,000,000.00	100	1,151,967.16	115.20	(151,967.16)	(15.20)
<b>รวมทั้งสิ้น</b>	<b>741,180,000.00</b>	<b>100</b>	<b>720,166,047.84</b>	<b>97.16</b>	<b>21,013,952.16</b>	<b>2.84</b>

#### 5. เรื่องอื่น ๆ

การตรวจสอบกิจการในรอบปีที่ผ่านมา มุ่งเน้นเอกสารหลักฐานสัญญาเงินกู้ ใบสำคัญรับ-จ่าย เป็นสำคัญ เพื่อให้เอกสารมีความเหมาะสม และถูกต้องสมบูรณ์ ไม่มีข้อสังเกตเกี่ยวกับข้อบกพร่องทางการเงิน และการบัญชีที่เป็นสาระสำคัญ

จึงเรียนมาเพื่อโปรดทราบและพิจารณา อนึ่ง ข้าพเจ้าผู้ตรวจสอบกิจการ ขอขอบพระคุณต่อ  
ท่านสมาชิกและคณะกรรมการ ที่ได้ให้เกียรติเลือกข้าพเจ้าเป็นผู้ตรวจสอบกิจการ และขอขอบคุณ  
เจ้าหน้าที่ของสหกรณ์ทุกท่านที่ได้ให้ความร่วมมือในการตรวจสอบกิจการเป็นอย่างดี



(นายกำพล สิทธิพันธ์)

ผู้ตรวจสอบกิจการ

346 ซอยลาดพร้าว 130  
ถนนลาดพร้าว แขวงคลองจั่น  
เขตบางกะปิ กรุงเทพฯ 10240  
โทร. 081-7742187  
20 มกราคม 2559

## วาระที่ 5 วาระเพื่อพิจารณา

### วาระที่ 5.1 พิจารณาอนุมัติงบการเงินประจำปี 2558

สหกรณ์ออมทรัพย์ ปตท. จำกัด  
งบแสดงฐานะการเงิน  
ณ วันที่ 31 ธันวาคม 2558

		ปี 2558	ปี 2557
	หมายเหตุ	บาท	บาท
<b>สินทรัพย์</b>			
<b>สินทรัพย์หมุนเวียน</b>			
เงินสดและเงินฝากธนาคาร	2	12,239,827.86	40,963,363.56
เงินฝากชุมชนสหกรณ์ออมทรัพย์แห่งประเทศไทย จำกัด		3,500,000,000.00	2,000,000,000.00
เงินฝากสหกรณ์ออมทรัพย์โรงพยาบาลตำรวจ จำกัด		1,200,000,000.00	0.00
เงินลงทุนระยะสั้น	3	2,016,443,364.83	989,872,000.00
เงินให้กู้ยืมระยะสั้น	4	1,163,075,875.16	1,262,862,755.89
ลูกหนี้ระยะสั้น - สุทธิ	5	9,057,846.18	6,659,896.18
ดอกเบี้ยเงินให้กู้ค้างรับ		660,887.99	528,121.99
สินทรัพย์หมุนเวียนอื่น	6	84,154,642.85	87,096,988.86
<b>รวมสินทรัพย์หมุนเวียน</b>		<b>7,985,632,444.87</b>	<b>4,387,983,126.48</b>
<b>สินทรัพย์ไม่หมุนเวียน</b>			
เงินลงทุนระยะยาว	3	5,860,962,750.89	7,848,693,041.31
เงินให้กู้ยืมระยะยาว	5	2,738,945,498.29	2,310,508,099.97
เครื่องใช้สำนักงาน - สุทธิ		215,667.62	226,222.73
สินทรัพย์ไม่หมุนเวียนอื่น	7	1,069,783.74	539,280.00
<b>รวมสินทรัพย์ไม่หมุนเวียน</b>		<b>8,601,193,700.54</b>	<b>10,159,966,644.01</b>
<b>รวมสินทรัพย์</b>		<b>16,586,826,145.41</b>	<b>14,547,949,770.49</b>

		ปี 2558	ปี 2557
	หมายเหตุ	บาท	บาท
<b>หนี้สินและทุนของสหกรณ์</b>			
<b>หนี้สินหมุนเวียน</b>			
เงินรับฝาก	8	11,112,706,210.70	9,384,883,167.73
เงินกู้ตัวสัญญาใช้เงินระยะสั้น	9	1,640,000,000.00	1,710,000,000.00
หนี้สินหมุนเวียนอื่น	10	116,378,619.88	108,538,023.90
<b>รวมหนี้สินหมุนเวียน</b>		<b>12,869,084,830.58</b>	<b>11,203,421,191.63</b>
<b>รวมหนี้สิน</b>		<b>12,869,084,830.58</b>	<b>11,203,421,191.63</b>
<b>ทุนของสหกรณ์</b>			
ทุนเรือนหุ้น (มูลค่าหุ้นละ 10 บาท)			
หุ้นที่ชำระเต็มมูลค่าแล้ว		3,164,417,490.00	2,791,995,180.00
ทุนสำรอง		284,005,220.28	249,283,588.38
ทุนสะสมตามข้อบังคับ ระเบียบและอื่นๆ	11	23,087,499.09	17,727,909.53
กำไร (ขาดทุน) จากเงินลงทุนที่ยังไม่เกิดขึ้น	12	(25,086,522.16)	(37,758,522.16)
กำไร (ขาดทุน) สุทธิประจำปี	13	271,317,627.62	323,280,423.11
<b>รวมทุนของสหกรณ์</b>		<b>3,717,741,314.83</b>	<b>3,344,528,578.86</b>
<b>รวมหนี้สินและทุนของสหกรณ์</b>		<b>16,586,826,145.41</b>	<b>14,547,949,770.49</b>
<b>หมายเหตุประกอบงบการเงินเป็นส่วนหนึ่งของงบการเงินนี้</b>			

ลงชื่อ

  
(นายเสรี คีรีศรี)  
ประธานกรรมการ

  
(นายวันชัย พลีพลากร)  
เลขานุการ  
วันที่ 19 มกราคม 2559



# สหกรณ์ออมทรัพย์ ปตท. จำกัด

## หมายเหตุประกอบงบการเงิน

### สำหรับปีสิ้นสุดวันที่ 31 ธันวาคม 2558

#### 1. สรุปนโยบายการบัญชีที่สำคัญ

- 1.1 สหกรณ์บันทึกบัญชีโดยใช้เกณฑ์คงค้าง
- 1.2 สหกรณ์ตีราคาวัสดุคงเหลือตามราคาทุน
- 1.3 ค่าเสื่อมราคาอาคารและอุปกรณ์ คำนวณโดยวิธีเส้นตรง ในอัตราที่กำหนดไว้ในระเบียบกรมตรวจบัญชีสหกรณ์ว่าด้วยการบัญชีของสหกรณ์ พ.ศ. 2542 ทั้งนี้ ยกเว้นที่ดิน
- 1.4 สหกรณ์รับรู้รายได้ดอกเบี้ยตามเกณฑ์สัดส่วนของเวลา ส่วนจำนวนรายได้จะเท่ากับอัตราดอกเบี้ยคูณด้วยจำนวนเงินต้นที่ค้างชำระตามระยะเวลาที่กู้ยืม
- 1.5 ค่าซ่อมบำรุง ค่าซ่อมแซม รวมทั้งการซื้อมาเปลี่ยนแทนสำหรับสินทรัพย์รายการย่อยๆ ถือเป็นค่าใช้จ่ายหักจากรายได้
- 1.6 สหกรณ์จัดประเภทเงินลงทุนระยะสั้น/เงินลงทุนระยะยาวเป็นเงินลงทุนในหลักทรัพย์ที่ไม่อยู่ในความต้องการของตลาดโดยพิจารณาจากเงินลงทุนซึ่งไม่มีสภาพคล่องในตลาดซื้อขายคล่อง และสหกรณ์มีความตั้งใจที่จะถือจนถึงกำหนดชำระได้ถอน  
สหกรณ์จัดประเภทเงินลงทุนระยะสั้น/เงินลงทุนระยะยาวเป็นเงินลงทุนในหลักทรัพย์ที่อยู่ในความต้องการของตลาด โดยพิจารณาจากเงินลงทุนซึ่งมีสภาพคล่องในตลาดซื้อขายคล่อง และสหกรณ์มีความตั้งใจที่จะถือไว้เพื่อเก็งกำไร  
เงินลงทุนในตราสารทุนระยะสั้น/เงินลงทุนในตราสารทุนระยะยาวที่เป็นเงินลงทุนในหลักทรัพย์ที่ไม่อยู่ในความต้องการของตลาดแสดงด้วยราคาทุน สำหรับเงินลงทุนในตราสารทุนระยะสั้น/เงินลงทุนในตราสารทุนระยะยาวที่เป็นเงินลงทุนในหลักทรัพย์ที่อยู่ในความต้องการของตลาดแสดงด้วยมูลค่ายุติธรรม ทั้งนี้ สหกรณ์รับรู้การเปลี่ยนแปลงมูลค่าของเงินลงทุนเป็นกำไร(ขาดทุน) จากเงินลงทุนที่ยังไม่เกิดขึ้นโดยแสดงเป็นรายการแยกต่างหากในส่วนทุนของสหกรณ์ และจะรับรู้เป็นรายได้หรือค่าใช้จ่ายในงบกำไรขาดทุนเมื่อสหกรณ์ได้จำหน่ายเงินลงทุนนั้น  
เงินลงทุนในตราสารหนี้ระยะสั้น/เงินลงทุนในตราสารหนี้ระยะยาวที่เป็นเงินลงทุนในหลักทรัพย์ที่ไม่อยู่ในความต้องการของตลาดแสดงด้วยราคาทุนตัดจำหน่าย ด้วยผลต่างระหว่างราคาทุนและมูลค่าที่ตราไว้ของเงินลงทุนในตราสารหนี้ โดยวิธีเส้นตรงตลอดอายุของตราสารหนี้ สำหรับเงินลงทุนในตราสารหนี้ระยะสั้น/เงินลงทุนในตราสารหนี้ระยะยาวที่เป็นเงินลงทุนในหลักทรัพย์ที่อยู่ในความต้องการของตลาดแสดงด้วยมูลค่ายุติธรรม ทั้งนี้ สหกรณ์รับรู้การเปลี่ยนแปลงมูลค่าของเงินลงทุนในตราสารหนี้ที่อยู่ในความต้องการของตลาดเป็นกำไร (ขาดทุน) จากเงินลงทุนที่ยังไม่เกิดขึ้นโดยแสดงเป็นรายการแยกต่างหากในส่วนทุนของสหกรณ์และจะรับรู้เป็นรายได้หรือค่าใช้จ่ายในงบกำไรขาดทุนเมื่อสหกรณ์ได้จำหน่ายเงินลงทุนนั้นราคาทุนตัดจำหน่าย
- 1.7 สหกรณ์ได้ลงทุนกับบริษัทหลักทรัพย์จัดการกองทุน เอ็มเอฟซี จำกัด (มหาชน) โดยทำสัญญาจัดการกองทุนมีข้อตกลงว่าจะได้รับผลตอบแทนไม่น้อยกว่าร้อยละ 7 ในรูปของเงินปันผล โดยที่ทาง บลจ.เอ็มเอฟซี ต้องไม่นำเงินไปลงทุนนอกเหนือจากที่กฎหมายกำหนด
- 1.8 สหกรณ์ตั้งค่าเผื่อหนี้สงสัยจะสูญไว้ในจำนวนเพียงพอสำหรับการขาดทุนซึ่งอาจเกิดขึ้นโดยพิจารณาจากหนี้แต่ละรายการที่ต่างอยู่ ณ วันสิ้นปี หรือโดยวิธีคิดเป็นร้อยละของยอดลูกหนี้ ณ วันสิ้นปี
- 1.9 สหกรณ์ตั้งค่าเผื่อหนี้สงสัยจะสูญตามหลักเกณฑ์ที่กำหนดไว้ในระเบียบนายทะเบียนสหกรณ์ว่าด้วยการจัดชั้นคุณภาพลูกหนี้เงินกู้และการเผื่อหนี้สงสัยจะสูญ พ.ศ. 2544
- 1.10 เงินสดในงบกระแสเงินสด หมายถึง เงินสดในมือ เงินฝากธนาคารทุกประเภทและเงินฝากสหกรณ์ทุกประเภททั้งนี้รวมถึงเงินฝากธนาคารและเงินฝากสหกรณ์ที่นำไปเป็นหลักทรัพย์ค้ำประกันหนี้สินด้วย

## 2. เงินสดและเงินฝากธนาคาร ประกอบด้วย

	ปี 2558		ปี 2557	
	บาท		บาท	
เงินสด		983.00		1,461.00
เงินฝากธนาคารกรุงไทย สาขา ปตท. - ออมทรัพย์		12,099,310.21		40,825,379.90
เงินฝากธนาคารกสิกรไทย สำนักราษฎร์บูรณะ - ออมทรัพย์		3,858.06		3,943.88
เงินฝากธนาคารธนชาติ สาขา MBK - ออมทรัพย์		14,653.43		14,591.52
เงินฝากธนาคารยูอบี สาขาอลซีชั่น - ออมทรัพย์		116,259.04		115,853.21
เงินฝากธนาคารกรุงศรีอยุธยา สาขา ENCO - ออมทรัพย์		4,764.12		2,134.05
<b>รวม</b>		<b>12,239,827.86</b>		<b>40,963,363.56</b>

## 3. เงินลงทุน ประกอบด้วย

	ปี 2558		ปี 2557	
	บาท		บาท	
	มูลค่ายุติธรรม	ราคาทุนตัดจำหน่าย	มูลค่ายุติธรรม	ราคาทุนตัดจำหน่าย
<b>เงินลงทุนระยะสั้น</b>				
<b>เงินลงทุนที่อยู่ในความต้องการของตลาด</b>				
เงินลงทุนในหุ้น บมจ.การบินไทย	2,944,000.00	18,394,072.90	4,672,000.00	18,394,072.90
เงินลงทุนในหุ้น บมจ.ไทยออยล์	39,600,000.00	49,236,449.26	25,200,000.00	49,236,449.26
<b>รวม</b>	<b>42,544,000.00</b>	<b>67,630,522.16</b>	<b>29,872,000.00</b>	<b>67,630,522.16</b>
<b>หัก ค่าเผื่อการปรับมูลค่าเงินลงทุน</b>	<b>0.00</b>	<b>25,086,522.16</b>	<b>0.00</b>	<b>37,758,522.16</b>
<b>รวม</b>	<b>42,544,000.00</b>	<b>42,544,000.00</b>	<b>29,872,000.00</b>	<b>29,872,000.00</b>
<b>เงินลงทุนที่ไม่อยู่ในความต้องการของตลาด</b>				
หุ้นกู้บริษัท ปูนซีเมนต์ไทย จำกัด (มหาชน)		195,000,000.00		30,000,000.00
หุ้นกู้บริษัท ปตท. จำกัด (มหาชน)		478,899,364.83		0.00
หุ้นกู้บริษัท เจริญโภคภัณฑ์อาหาร จำกัด (มหาชน)		0.00		50,000,000.00
หุ้นกู้ บริษัท ไออาร์พีซี จำกัด (มหาชน)		0.00		130,000,000.00
ตัวสัญญาใช้เงิน ชุมชนสหกรณ์ออมทรัพย์แห่งประเทศไทย		0.00		750,000,000.00
พันธบัตรรัฐบาล		100,000,000.00		0.00
เงินลงทุนกองทุนส่วนบุคคล บลจ.เอ็มเอฟซี จำกัด (มหาชน)		1,200,000,000.00		0.00
<b>รวม</b>		<b>1,973,899,364.83</b>		<b>960,000,000.00</b>
<b>รวมเงินลงทุนระยะสั้น</b>		<b>2,016,443,364.83</b>		<b>989,872,000.00</b>
<b>เงินลงทุนระยะยาว</b>				
<b>เงินลงทุนที่ไม่อยู่ในความต้องการของตลาด</b>				
หุ้นกู้บริษัท ปูนซีเมนต์ไทย จำกัด (มหาชน)		560,298,266.34		755,375,636.19
หุ้นชุมชนสหกรณ์ออมทรัพย์แห่งประเทศไทย จำกัด		50,000,000.00		50,000,000.00
หุ้นบริษัท สหประกันชีวิต จำกัด		200,000.00		200,000.00
พันธบัตรรัฐบาล		0.00		100,000,000.00
หุ้นกู้บริษัท ปตท. จำกัด (มหาชน)		1,332,232,511.48		1,816,803,769.91
หุ้นกู้บริษัท ปตท.เคมิคอล จำกัด (มหาชน)		400,000,000.00		400,000,000.00
หุ้นกู้บริษัท เจริญโภคภัณฑ์อาหาร จำกัด (มหาชน)		701,595,069.25		702,474,186.09
หุ้นกู้ บริษัท ไออาร์พีซี จำกัด (มหาชน)		658,642,737.66		660,078,265.66
หุ้นกู้ บริษัท บ้านปู จำกัด (มหาชน)		870,487,982.20		875,065,765.01
หุ้นกู้ บริษัท บางจากปิโตรเลียม จำกัด (มหาชน)		202,652,541.25		203,037,346.50
หุ้นกู้ บริษัท ไทยออยล์ จำกัด (มหาชน)		104,853,642.71		105,658,071.95
หุ้นกู้ บริษัท การบินไทย จำกัด (มหาชน)		130,000,000.00		130,000,000.00
หุ้นกู้ บริษัท ซีพีออลล์ จำกัด (มหาชน)		850,000,000.00		850,000,000.00
เงินลงทุนกองทุนส่วนบุคคล บลจ.เอ็มเอฟซี จำกัด (มหาชน)		0.00		1,200,000,000.00
<b>รวมเงินลงทุนระยะยาว</b>		<b>5,860,962,750.89</b>		<b>7,848,693,041.31</b>

บริษัท สหประกันชีวิต จำกัด ได้จดทะเบียนแปรสภาพ เป็นบริษัท มหาชน จำกัด เมื่อวันที่ 5 สิงหาคม 2554 ณ วันสิ้นปีทางบัญชี 31 ธันวาคม 2555 ตามงบการเงินของบริษัทสหประกันชีวิต จำกัด (มหาชน) มีผลขาดทุนสะสม 447,614,720.00 บาท และมีมูลค่าหุ้นคงเหลือหุ้นละ 5.89 บาท ซึ่งอาจมีผลกระทบต่อผลประโยชน์ของสหกรณ์ผู้ถือหุ้น

#### 4. เงินให้กู้ยืม ประกอบด้วย

	ปี 2558		ปี 2557	
	บาท		บาท	
	ระยะสั้น	ระยะยาว	ระยะสั้น	ระยะยาว
<b>เงินให้กู้ยืม - ปกติ</b>				
ลูกหนี้เงินกู้ฉุกเฉิน	165,058,988.23	0.00	135,022,053.36	0.00
ลูกหนี้เงินกู้สามัญ	497,609,063.68	1,990,436,254.82	604,306,991.37	1,557,592,634.18
ลูกหนี้เงินกู้พิเศษ	500,407,823.25	748,509,243.47	523,533,711.16	752,915,465.79
<b>รวมเงินให้กู้ยืม - ปกติ</b>	<b>1,163,075,875.16</b>	<b>2,738,945,498.29</b>	<b>1,262,862,755.89</b>	<b>2,310,508,099.97</b>

#### 5. ลูกหนี้ระยะสั้น - สุทธิ ประกอบด้วย

	ปี 2558	ปี 2557
	บาท	บาท
ลูกหนี้ระหว่างดำเนินคดี	9,520,746.32	3,641,550.50
ลูกหนี้ตามคำพิพากษา	6,467,437.73	7,121,130.79
<b>รวม</b>	<b>15,988,184.05</b>	<b>10,762,681.29</b>
<b>หัก ค่าเผื่อนี้สงสัยจะสูญ</b>	<b>6,930,337.87</b>	<b>4,102,785.11</b>
<b>ลูกหนี้ - สุทธิ</b>	<b>9,057,846.18</b>	<b>6,659,896.18</b>

ค่าเผื่อนี้สงสัยจะสูญ 6,930,337.87 บาท แยกเป็น ค่าเผื่อนี้สงสัยจะสูญ ลูกหนี้ระหว่างดำเนินคดี 3,368,439.89 บาท ลูกหนี้ตามคำพิพากษา 3,561,897.98 บาท

#### 6. สินทรัพย์หมุนเวียนอื่น ประกอบด้วย

	ปี 2558	ปี 2557
	บาท	บาท
ดอกเบี้ยค้างรับเงินฝากชุมนุมสหกรณ์ฯ	4,437,945.20	730,410.97
ดอกเบี้ยค้างรับเงินฝาก สอ.รพ.ตำรวจ จำกัด	837,808.22	0.00
ดอกเบี้ยค้างรับตั๋วสัญญาใช้เงินชุมนุมสหกรณ์ฯ	0.00	11,558,219.18
ดอกเบี้ยค้างรับพันธบัตรรัฐบาล	1,630,136.99	1,630,136.99
ดอกเบี้ยค้างรับหุ้นกู้ บมจ.ปูนซิเมนต์ไทย	6,912,328.76	7,211,506.84
ดอกเบี้ยค้างรับหุ้นกู้ บมจ.เจริญโภคภัณฑ์	10,011,369.86	10,248,082.19
ดอกเบี้ยค้างรับหุ้นกู้ บมจ.ไออาร์พีซี	8,631,089.04	10,629,705.48
ดอกเบี้ยค้างรับหุ้นกู้ บมจ. ปตท.	18,254,438.33	16,038,931.48
ดอกเบี้ยค้างรับหุ้นกู้ บมจ.ปตท.เคมีคอล	2,832,876.72	2,832,876.72
ดอกเบี้ยค้างรับหุ้นกู้ บมจ.บางจากปิโตรเลียม	5,068,821.92	680,794.53
ดอกเบี้ยค้างรับหุ้นกู้ บมจ.บ้านปู	6,758,746.58	6,758,746.58
ดอกเบี้ยค้างรับหุ้นกู้ บมจ.ไทยออยล์	1,193,424.66	1,193,424.66

	ปี 2558	ปี 2557
	บาท	บาท
ดอกเบี้ยค้างรับหุ้นกู้ บมจ.ซีพีออลส์	10,818,219.18	10,774,246.58
ดอกเบี้ยค้างรับหุ้นกู้ บมจ.การบินไทย	2,213,326.03	2,213,326.03
เงินรอเรียกเก็บลิขสิทธิ์รถยนต์ DHIP ค้างรับ	0.00	749,688.53
เงินรอเรียกเก็บลิขสิทธิ์รถยนต์ PTTPPE ค้างรับ	0.00	73,268.31
เครื่องเขียนแบบพิมพ์คงเหลือ	115,894.45	150,679.75
เงินรอเรียกคืน	4,438,216.91	1,510,174.82
เงินรอเรียกเก็บลิขสิทธิ์รถยนต์ PTTPPE	0.00	956,635.36
เงินรอเรียกเก็บลิขสิทธิ์รถยนต์ NPC	0.00	297,925.24
เงินทดรองจ่าย	0.00	151,010.39
รายได้ลิขสิทธิ์รถยนต์ DHIP ค้างรับ	0.00	12,800.47
รายได้ลิขสิทธิ์รถยนต์ PTTPPE ค้างรับ	0.00	4,977.87
ภาษีมูลค่าเพิ่มค้างจ่าย	0.00	272,348.38
ภาษีมูลค่าเพิ่ม (ล/น กรมสรรพากร)	0.00	417,071.51
<b>รวม</b>	<b>84,154,642.85</b>	<b>87,096,988.86</b>

#### 7. สินทรัพย์ไม่หมุนเวียนอื่น ประกอบด้วย

	ปี 2558	ปี 2557
	บาท	บาท
ค่าพัฒนาระบบคอมพิวเตอร์รอดัดจ่าย	385,200.00	539,280.00
ค่าปรับปรุงสำนักงานรอดัดจ่าย	684,583.74	0.00
<b>รวม</b>	<b>1,069,783.74</b>	<b>539,280.00</b>

#### 8. เงินรับฝาก ประกอบด้วย

	ปี 2558	ปี 2557
	บาท	บาท
เงินรับฝากออมทรัพย์	9,275,931,909.80	7,738,819,616.11
เงินรับฝากออมทรัพย์พิเศษ	1,639,642,882.90	1,452,989,219.62
เงินรับฝากสินทรัพย์	197,131,418.00	193,074,332.00
<b>รวม</b>	<b>11,112,706,210.70</b>	<b>9,384,883,167.73</b>

#### 9. เงินกู้ตัวสัญญาใช้เงินระยะสั้น ประกอบด้วย

	ปี 2557	ปี 2557
	บาท	บาท
เงินกู้ตัวสัญญาใช้เงิน ธ.กรุงไทย	1,340,000,000.00	1,710,000,000.00
เงินกู้ตัวสัญญาใช้เงิน ธ.กรุงศรี	300,000,000.00	0.00
<b>รวม</b>	<b>1,640,000,000.00</b>	<b>1,710,000,000.00</b>

#### สหกรณ์ได้ทำสัญญากับธนาคารต่างๆ ดังนี้

1. สัญญาเงินเบิกเกินบัญชีกับธนาคารกรุงไทย จำกัด (มหาชน) วงเงิน 30,000,000 บาท โดยใช้หุ้นกู้ ปตท.เป็นหลักประกัน
2. กู้ยืมเงินจากธนาคารกรุงไทย จำกัด (มหาชน) วงเงิน 1,970,000,000 บาท โดยใช้หุ้นกู้ บมจ.ปตท.หุ้นกู้ บมจ.ปตท.เคมิคอลล  
หุ้นกู้ บมจ.บ้านปู และพันธบัตรรัฐบาล เป็นหลักประกัน อัตราดอกเบี้ย 1.85% ต่อปี

3. กู้ยืมเงินจากธนาคารกรุงศรีอยุธยา จำกัด (มหาชน) วงเงิน 300,000,000 บาท โดยใช้หุ้นกู้ บมจ.ปตท. เป็นหลักประกัน อัตราดอกเบี้ย 1.75% ต่อปี

**10. หนี้สินหมุนเวียนอื่น ประกอบด้วย**

	<u>ปี 2558</u>	<u>ปี 2557</u>
	<u>บาท</u>	<u>บาท</u>
เงินรอจ่ายคืน	522,895.37	17,416.39
เงินรอตรวจสอบ	1,235,875.19	3,423,727.55
เงินปันผลค้างจ่าย	87,354.64	81,827.57
ค่าสอบบัญชีค้างจ่าย	130,000.00	130,000.00
ค่ารักษาพยาบาลค้างจ่าย	9,091.00	16,644.92
ค่าเช่าเครื่องคอมพิวเตอร์ค้างจ่าย	18,805.25	11,748.60
ค่าเช่าเครื่องถ่ายเอกสารค้างจ่าย	2,184.29	0.00
ค่าใช้จ่ายเบ็ดเตล็ดค้างจ่าย	0.00	1,380.00
ค่าไฟฟ้าค้างจ่าย	10,696.00	13,892.00
ดอกเบี้ยเงินรับฝากค้างจ่าย	113,096,015.38	103,852,467.69
เงินเฉลี่ยคืนค้างจ่าย	14,663.17	158.17
ภาษีมูลค่าเพิ่ม	0.00	210,885.41
ภาษีเงินได้หัก ณ ที่จ่าย	10,480.20	6,618.61
ค่าเบี้ยประกันภัยผู้ค้ำรอนำส่ง	1,110,950.81	601,985.79
เงินประกันสังคมรอนำส่ง	6,750.00	6,750.00
ค่าเบี้ยประกัน (เคหะ) รอนำส่ง	122,858.58	162,521.20
<b>รวม</b>	<u><u>116,378,619.88</u></u>	<u><u>108,538,023.90</u></u>

**11. ทุนสะสม ตามข้อบังคับ ระเบียบ และอื่นๆ ประกอบด้วย**

	<u>ปี 2558</u>	<u>ปี 2557</u>
	<u>บาท</u>	<u>บาท</u>
ทุนสาธารณประโยชน์	272,136.41	1,826,292.39
ทุนส่งเสริมการศึกษา	236,611.14	2,904,117.14
ทุนรักษาระดับเงินปันผล	11,000,000.00	9,000,000.00
ทุนสวัสดิการแก่สมาชิก	11,578,751.54	3,997,500.00
<b>รวม</b>	<u><u>23,087,499.09</u></u>	<u><u>17,727,909.53</u></u>

**12. กำไร (ขาดทุน) จากเงินลงทุนที่ยังไม่เกิดขึ้น**

	<u>ปี 2558</u>	<u>ปี 2557</u>
	<u>บาท</u>	<u>บาท</u>
ยอดยกมาต้นงวด	(37,758,522.16)	(108,481,766.75)
การเปลี่ยนแปลงในระหว่างงวด	12,672,000.00	70,723,244.59
ยอดคงเหลือปลายงวด	<u><u>(25,086,522.16)</u></u>	<u><u>(37,758,522.16)</u></u>

**13. กำไร (ขาดทุน) สุทธิประจำปี**

ในปี 2558 สหกรณ์มีกำไรสุทธิ จำนวน 271,274,841.14 บาท ลดลงจากปี 2557 ซึ่งมีกำไรสุทธิ จำนวน 323,280,423.11 บาท

**สหกรณ์ออมทรัพย์ ปตท. จำกัด**  
**งบกำไรขาดทุน**  
**สำหรับปีสิ้นสุดวันที่ 31 ธันวาคม 2558**

	<u>ปี 2558</u>		<u>ปี 2557</u>	
	<u>บาท</u>	<u>%</u>	<u>บาท</u>	<u>%</u>
รายได้ดอกเบี้ยและผลตอบแทนจากเงินลงทุน				
เงินให้กู้ยืมและเงินฝาก	360,642,287.20	50.16	241,296,003.53	37.50
เงินลงทุน	358,371,793.48	49.84	402,187,213.84	62.50
<b>รวมรายได้ดอกเบี้ยและผลตอบแทนจากเงินลงทุน</b>	<b>719,014,080.68</b>	<b>100.00</b>	<b>643,483,217.37</b>	<b>100.00</b>
ค่าใช้จ่ายดอกเบี้ยและเงินลงทุน				
เงินรับฝาก	399,048,214.04	55.50	288,730,561.75	44.87
เงินกู้ยืมระยะสั้น	28,339,798.53	3.94	17,029,076.15	2.65
<b>รวมค่าใช้จ่ายดอกเบี้ยและเงินลงทุน</b>	<b>427,388,012.57</b>	<b>59.44</b>	<b>305,759,637.90</b>	<b>47.52</b>
<b>หัก</b> หนี้สงสัยจะสูญ-ลูกหนี้	2,827,552.76	0.39	(356,942.59)	(0.06)
<b>รายได้ดอกเบี้ยและผลตอบแทนจากเงินลงทุนสุทธิ</b>	<b>288,798,515.35</b>	<b>40.17</b>	<b>338,080,522.06</b>	<b>52.54</b>
<b>บวก</b> รายได้ที่มิใช่ดอกเบี้ย				
ค่าธรรมเนียมแรกเข้า	106,800.00	0.01	113,700.00	0.02
รายได้ค่าอากรเช็ด	52,120.00	0.01	64,908.00	0.01
รายได้ลิขสิทธิ์รถยนต์	0.00	0.00	325,591.52	0.05
รายได้เบ็ดเตล็ด	993,047.16	0.14	669,407.60	0.10
<b>รวมรายได้ที่มิใช่ดอกเบี้ย</b>	<b>1,151,967.16</b>	<b>0.16</b>	<b>1,173,607.12</b>	<b>0.18</b>
<b>หัก</b> ค่าใช้จ่ายในการดำเนินงาน				
ค่าใช้จ่ายเกี่ยวกับเจ้าหน้าที่				
เงินเดือน	6,034,680.00	0.84	5,597,040.00	0.87
ค่าสวัสดิการ	1,082,760.36	0.15	740,647.20	0.12
ค่ารักษาพยาบาล	605,215.85	0.08	466,408.79	0.07
เงินสมทบประกันสังคม	81,880.00	0.01	81,997.10	0.01

	ปี 2558		ปี 2557	
	บาท	%	บาท	%
ค่าใช้จ่ายเกี่ยวกับอาคารสถานที่และอุปกรณ์				
ค่าเสื่อมราคา	75,800.61	0.01	90,347.96	0.01
ค่าซ่อมแซมอาคาร/อุปกรณ์สำนักงาน	193,294.94	0.03	170,880.00	0.03
ค่าเช่าเครื่องคอมพิวเตอร์	218,606.35	0.03	200,616.00	0.03
ค่าไฟฟ้า	116,207.60	0.02	73,360.00	0.01
ค่าเช่าเครื่องถ่ายเอกสาร	37,272.82	0.01	48,384.00	0.01
ค่าพัฒนาระบบคอมพิวเตอร์	290,464.00	0.04	226,225.00	0.04
ค่าใช้จ่ายเกี่ยวกับสมาชิก				
ค่าใช้จ่ายโครงการให้ความรู้แก่สมาชิก	855,335.38	0.12	875,809.09	0.14
ค่าใช้จ่ายดำเนินงานอื่น				
ค่าเบี้ยประชุม	630,450.00	0.09	544,620.00	0.08
ค่าพาหนะ	130,200.00	0.02	131,070.00	0.02
ค่าเบี้ยเลี้ยง	24,200.00	0.00	36,660.00	0.01
ค่าตอบแทน	192,000.00	0.03	250,000.00	0.04
ค่าเครื่องเขียนแบบพิมพ์	77,317.80	0.01	132,642.55	0.02
ค่าธรรมเนียมการสอบบัญชี	130,000.00	0.02	130,000.00	0.02
ค่าตรวจสอบกิจการ	96,000.00	0.01	90,000.00	0.01
ค่ารับรอง	198,769.00	0.03	193,517.50	0.03
ค่าใช้จ่ายดำเนินคดี	232,012.24	0.03	100,000.00	0.02
ค่าวัสดุสำนักงาน	198,881.70	0.03	116,657.70	0.02
ค่าธรรมเนียมธนาคาร	297,088.18	0.04	299,551.24	0.05
ค่าใช้จ่ายในการอบรม/สัมมนา	7,500.00	0.00	8,700.00	0.00
ค่าใช้จ่ายอื่น	295,627.26	0.04	196,945.94	0.03
ค่าใช้จ่ายอาคารเช่า	7,200.00	0.00	0.00	0.00
ค่าใช้จ่ายประชุมใหญ่	6,524,090.80	0.91	5,171,626.00	0.80
<b>รวมค่าใช้จ่ายในการดำเนินงาน</b>	<b>18,632,854.89</b>	<b>2.59</b>	<b>15,973,706.07</b>	<b>2.49</b>
กำไร (ขาดทุน)สุทธิ	<b>271,317,627.62</b>	<b>37.73</b>	<b>323,280,423.11</b>	<b>50.24</b>

**สหกรณ์ออมทรัพย์ ปตท. จำกัด**  
**งบกระแสเงินสด**  
**สำหรับปีสิ้นสุดวันที่ 31 ธันวาคม 2558**

	<u>ปี 2558</u>	<u>ปี 2557</u>
	(บาท)	(บาท)
<b>กระแสเงินสดจากกิจกรรมดำเนินงาน</b>		
กำไรสุทธิ	271,317,627.62	323,280,423.11
รายการปรับปรุงเพื่อกระทบยอดกำไร (ขาดทุน) สุทธิเป็นเงินสดสุทธิ จากกิจกรรมดำเนินงาน		
ค่าเสื่อมราคา	75,800.61	90,347.96
ค่าเผื่อน้ำสงสัยจะสูญ	2,827,552.76	(356,942.59)
ดอกเบี้ยเงินให้กู้ค้างรับ	(595,541.92)	(82,512.11)
ดอกเบี้ยเงินฝาก สสอ.ค้างรับ	(56,575,479.45)	(14,081,232.85)
ดอกเบี้ยเงินฝาก สอ.รพ.ตำรวจ ค้างรับ	(4,736,438.36)	0.00
ดอกเบี้ยตั๋วสัญญาใช้เงิน สสอ.ค้างรับ	(19,602,739.74)	(11,558,219.18)
ดอกเบี้ยพันธบัตรรัฐบาลค้างรับ	(4,472,602.73)	(10,123,287.75)
ดอกเบี้ยหุ้นกู้ บมจ. บางจากค้างรับ	(10,055,000.01)	(9,877,410.93)
ดอกเบี้ยหุ้นกู้ บมจ. บ้านปูค้างรับ	(39,613,780.63)	0.00
ดอกเบี้ยหุ้นกู้ บมจ. ไออาร์พีซี ค้างรับ	(35,599,383.56)	(34,407,201.65)
ดอกเบี้ยหุ้นกู้ บมจ. ซีพีออลล์ ค้างรับ	(43,583,972.60)	(31,891,671.23)
ดอกเบี้ยหุ้นกู้ บมจ. การบินไทย ค้างรับ	(6,028,164.41)	0.00
ดอกเบี้ยหุ้นกู้ บมจ. เจริญโภคภัณฑ์ ค้างรับ	(32,994,287.67)	0.00
ดอกเบี้ยหุ้นกู้ บมจ. ปตท. ค้างรับ	(93,727,149.45)	0.00
ดอกเบี้ยหุ้นกู้ บมจ. ปตท. เคมิคอล ค้างรับ	(19,528,767.13)	0.00
ดอกเบี้ยหุ้นกู้ บมจ. ปูนซิเมนต์ไทย ค้างรับ	(32,021,678.30)	0.00
ดอกเบี้ยหุ้นกู้ บมจ. ไทยออยล์ค้างรับ	(4,237,260.27)	0.00
ดอกเบี้ยหุ้นกู้ บมจ. ปตท. อะโรเมติกส์ค้างรับ	0.00	(3,390,411.00)
เงินรอเรียกเก็บลิขสิทธิ์รถยนต์ค้างรับ	0.00	(73,268.31)
รายได้ลิขสิทธิ์รถยนต์ค้างรับ	0.00	(4,977.87)
ค่าพัฒนาระบบรอดัดจ่าย	0.00	154,080.00
ดอกเบี้ยจ่ายเงินรับฝากค้างจ่าย	226,347,430.19	203,534,015.17
ค่ารักษาพยาบาลค้างจ่าย	9,091.00	16,644.92



	ปี 2558 (บาท)	ปี 2557 (บาท)
ค่าไฟฟ้าค้างจ่าย	10,696.00	13,892.00
ค่าใช้จ่ายเบ็ดเตล็ดค้างจ่าย	(1,380.00)	1,380.00
เครื่องเขียนแบบพิมพ์ใช้ไป	34,785.30	0.00
เงินสดจ่ายค่าเช่าเครื่องคอมพิวเตอร์ค้างจ่าย	(11,748.60)	0.00
เงินสดรับค่าเช่าเครื่องคอมพิวเตอร์ค้างจ่าย	18,805.25	0.00
<b>กำไร (ขาดทุน) จากการดำเนินงานก่อนการเปลี่ยนแปลง ในสินทรัพย์และหนี้สินดำเนินงาน</b>	<b>97,256,413.90</b>	<b>411,243,647.69</b>

#### สินทรัพย์ดำเนินงาน

เงินสดจ่ายลูกหนี้เงินกู้ฉุกเฉิน	(212,274,896.00)	(162,852,239.02)
เงินสดรับลูกหนี้เงินกู้ฉุกเฉิน	182,237,961.14	156,866,443.33
เงินสดจ่ายลูกหนี้เงินกู้สามัญ	(1,577,220,301.13)	(1,250,786,193.19)
เงินสดรับลูกหนี้เงินกู้สามัญ	1,251,074,608.17	1,017,408,029.29
เงินสดจ่ายลูกหนี้เงินกู้พิเศษ	(374,500,532.80)	(461,236,378.53)
เงินสดรับลูกหนี้เงินกู้พิเศษ	402,032,643.03	407,248,886.87
เงินสดจ่ายเครื่องเขียนแบบพิมพ์	0.00	(58,602.65)
เงินสดจ่ายลูกหนี้ระหว่างดำเนินคดี	(5,884,195.82)	(2,870,181.43)
เงินสดรับลูกหนี้ระหว่างดำเนินคดี	5,000.00	1,031,942.59
เงินสดรับลูกหนี้ตามคำพิพากษา	653,693.06	0.00
เงินสดรับดอกเบี้ยเงินให้กู้ค้างรับ	462,775.92	3,717.82
เงินสดรับดอกเบี้ยเงินฝาก ชสอ. ค้างรับ	52,867,945.22	14,629,315.08
เงินสดรับดอกเบี้ยเงินฝาก สอ.รพ. ตำรวจ ค้างรับ	3,898,630.14	0.00
เงินสดรับดอกเบี้ยพันธบัตรรัฐบาล ค้างรับ	4,472,602.73	12,676,712.41
ดอกเบี้ยตัวแลกเงิน ธ.เกียรตินาคิน ค้างรับ	0.00	1,643,835.62
เงินสดรับดอกเบี้ยหุ้นกู้ บมจ. บ้านปู ค้างรับ	39,613,780.63	0.00
เงินสดรับดอกเบี้ยหุ้นกู้ บมจ. บางจาก ค้างรับ	5,666,972.62	14,073,876.67
เงินสดรับดอกเบี้ยหุ้นกู้ บมจ. ปตท. อะโรเมติกส์ ค้างรับ	0.00	5,726,027.44
เงินสดรับดอกเบี้ยหุ้นกู้ บมจ. ไออาร์พีซี ค้างรับ	37,598,000.00	35,058,982.47
เงินสดรับดอกเบี้ยหุ้นกู้ บมจ. ซีพีออลล์ ค้างรับ	43,540,000.00	23,799,753.42
เงินสดรับดอกเบี้ยหุ้นกู้ บมจ. เจริญโภคภัณฑ์ ค้างรับ	33,231,000.00	0.00

	ปี 2558	ปี 2557
	(บาท)	(บาท)
เงินสดรับดอกเบี้ยหุ้นกู้ บมจ.ปตท. ค้างรับ	91,511,642.60	0.00
เงินสดรับดอกเบี้ย ตั๋วสัญญาใช้เงิน ชสอ. ค้างรับ	31,160,958.92	0.00
เงินสดรับดอกเบี้ยหุ้นกู้ บมจ.ไทยออยล์ค้างรับ	4,237,260.27	0.00
เงินสดรับดอกเบี้ยหุ้นกู้ บมจ.การบินไทย ค้างรับ	6,028,164.41	0.00
เงินสดรับดอกเบี้ยหุ้นกู้ บมจ.ปตท.เคมีคอลค้างรับ	19,528,767.13	0.00
เงินสดรับดอกเบี้ยหุ้นกู้ บมจ.ปูนซิเมนต์ไทย ค้างรับ	32,320,856.38	0.00
เงินสดรับรายได้ลิขสิทธิ์รถยนต์ค้างรับ	17,778.34	21,653.22
เงินสดรับลูกหนี้กรรมสรรพากร	417,071.51	0.00
เงินสดรับภาษีมูลค่าเพิ่ม	87,819.28	860,391.43
เงินสดจ่ายภาษีมูลค่าเพิ่ม	(298,704.69)	(991,818.17)
เงินสดรับเงินทดรองจ่าย	595,010.39	1,358,936.86
เงินสดจ่ายเงินทดรองจ่าย	(444,000.00)	(1,434,818.74)
เงินสดรับเงินรอเรียกคืน	5,051,438.06	5,545,113.67
เงินสดจ่ายเงินรอเรียกคืน	(7,979,480.15)	(3,114,312.88)
เงินสดจ่ายเงินรอเรียกเก็บลิขสิทธิ์รถยนต์	0.00	(36,592.72)
เงินสดรับเงินรอเรียกเก็บลิขสิทธิ์รถยนต์	1,254,560.60	10,477,325.28
เงินสดรับเงินรอเรียกเก็บลิขสิทธิ์รถยนต์ค้างรับ	822,956.84	1,769,791.11
<b>หนี้สินดำเนินงาน</b>		
เงินสดจ่ายดอกเบี้ยจ่ายเงินรับฝากค้างจ่าย	(217,103,882.50)	(209,230,187.44)
เงินสดรับเงินรอจ่ายคืน	14,600,034.34	44,789,203.99
เงินสดจ่ายเงินรอจ่ายคืน	(14,094,555.36)	(44,779,203.99)
เงินสดจ่ายค่ารักษาพยาบาลค้างจ่าย	(16,644.92)	(1,840.00)
เงินสดจ่ายค่าไฟฟ้าค้างจ่าย	(13,892.00)	(9,588.79)
เงินสดรับภาษีมูลค่าเพิ่มค้างจ่าย	272,348.38	125,401.10
เงินสดจ่ายภาษีมูลค่าเพิ่มค้างจ่าย	0.00	(112,225.69)
เงินสดรับภาษีเงินได้หัก ณ ที่จ่าย	510,189.07	280,717.04
เงินสดจ่ายภาษีเงินได้หัก ณ ที่จ่าย	(506,327.48)	(322,893.21)
เงินสดรับค่าเบี่ยประกัน(เคหะ) รอนำส่ง	679,009.73	329,676.75
เงินสดจ่ายค่าเบี่ยประกัน(เคหะ) รอนำส่ง	(718,672.35)	(275,045.08)
เงินสดรับค่าเบี่ยประกันภัยผู้ค้า รอนำส่ง	9,568,392.81	4,620,499.54
เงินสดจ่ายค่าเบี่ยประกันภัยผู้ค้า รอนำส่ง	(9,059,427.79)	(4,497,998.29)

	ปี 2558	ปี 2557
	(บาท)	(บาท)
เงินสดรับเงินประกันสังคมรอนำส่ง	(81,000.00)	81,000.00
เงินสดจ่ายเงินประกันสังคมรอนำส่ง	81,000.00	(85,050.00)
เงินสดจ่ายค่าเครื่องเขียนแบบพิมพ์ค้างจ่าย	0.00	(45,000.00)
เงินสดรับค่าเช่าเครื่องถ่ายเอกสารค้างจ่าย	2,184.29	0.00
เงินสดจ่ายเงินรถตรวจสอบ	2,119,168.44	22,595,563.52
เงินสดรับเงินรถตรวจสอบ	(4,241,020.80)	(21,692,888.60)
<b>เงินสดสุทธิ ได้มา จากกิจกรรมดำเนินงาน</b>	<b>(48,958,895.44)</b>	<b>29,833,385.79</b>
<b>กระแสเงินสดจากกิจกรรมลงทุน</b>		
เงินสดจ่ายค่าพัฒนาระบบคอมพิวเตอร์รูดตัดจ่าย	154,080.00	(385,200.00)
เงินสดจ่ายซื้อเครื่องใช้สำนักงาน	(65,245.50)	(41,500.00)
เงินสดจ่ายค่าปรับปรุงสำนักงาน	(684,583.74)	0.00
เงินสดรับจากการไถ่ถอนหุ้น บมจ. ปตท.	0.00	432,284,444.59
เงินสดรับจากการไถ่ถอนหุ้นกู้ บมจ. ปตท.	405,671,893.60	2,208,333.72
เงินสดจ่าย หุ้นกู้ บมจ. ปตท.	(400,000,000.00)	0.00
เงินสดรับจากการไถ่ถอนพันธบัตรรัฐบาล	0.00	200,000,000.00
เงินสดรับจากการไถ่ถอนหุ้นกู้ บมจ. ปูนซีเมนต์ไทย	30,077,369.85	130,780.81
เงินสดรับจากการไถ่ถอนหุ้นกู้ บมจ. เจริญโภคภัณฑ์	50,879,116.84	1,649,416.45
เงินสดรับจากการไถ่ถอนหุ้นกู้ บมจ. ไทยออยล์	804,429.24	650,000.01
เงินสดรับจากการไถ่ถอนหุ้นกู้ บมจ. บ้านปู	4,577,782.81	4,310,897.31
เงินสดจ่ายหุ้นกู้ บมจ. ซีพีออลล์	0.00	(550,000,000.00)
เงินสดรับจากการไถ่ถอนหุ้นกู้ บมจ. บางจากปิโตรเลียม	384,805.25	183,561.66
เงินสดรับจากการไถ่ถอนตั๋วแลกเงินธนาคารเกียรตินาคิน	0.00	100,000,000.00
เงินสดจ่ายหุ้นกู้ บมจ. ไออาร์พีซี	0.00	(250,000,000.00)
เงินสดรับจากการไถ่ถอนหุ้นกู้ บมจ. ไออาร์พีซี	131,435,528.00	101,448,971.72
เงินสดรับตั๋วสัญญาใช้เงิน ชสอ.	750,000,000.00	0.00
เงินสดจ่ายตั๋วสัญญาใช้เงิน ชสอ.	0.00	(750,000,000.00)
เงินสดรับจากการไถ่ถอนหุ้นกู้ บมจ. ปตท. อะโรเมติกส์และการกลั่น	0.00	250,000,000.00
เงินสดจ่ายเงินลงทุนกองทุนส่วนบุคคล MFC	0.00	(500,000,000.00)
<b>เงินสดสุทธิ (ใช้ไป) ในกิจกรรมลงทุน</b>	<b>973,235,176.35</b>	<b>(957,560,293.73)</b>
<b>กระแสเงินสดจากกิจกรรมจัดหาเงิน</b>		
เงินสดจ่ายเงินกู้ยืม ธ.กรุงไทย	(9,920,000,000.00)	(10,235,000,000.00)
เงินสดรับเงินกู้ยืม ธ.กรุงไทย	9,550,000,000.00	10,850,000,000.00

	ปี 2558 (บาท)	ปี 2557 (บาท)
เงินสดรับเงินกู้ยืม ธ.กรุงศรี	300,000,000.00	0.00
เงินสดรับเงินฝากสินทรัพย์	196,164,827.40	162,733,423.01
เงินสดจ่ายเงินฝากสินทรัพย์	(192,107,741.40)	(123,331,936.10)
เงินสดรับเงินฝากออมทรัพย์	3,009,476,915.13	2,524,457,217.43
เงินสดจ่ายเงินฝากออมทรัพย์	(1,472,364,621.44)	(1,171,533,563.54)
เงินสดรับเงินฝากออมทรัพย์พิเศษ	388,307,713.64	387,823,011.95
เงินสดจ่ายเงินฝากออมทรัพย์พิเศษ	(201,654,050.36)	(93,002,662.89)
เงินสดจ่ายเงินปันผลค้างจ่าย	(7,485.12)	(1,842.75)
เงินสดรับเงินปันผลค้างจ่าย	21,965.89	14,706.48
เงินสดรับเงินเฉลี่ยคืนค้างจ่าย	14,663.17	0.00
เงินสดจ่ายเงินเฉลี่ยคืนค้างจ่าย	(158.17)	0.00
เงินสดจ่ายเงินปันผล	(248,275,911.36)	(197,069,841.35)
เงินสดจ่ายเงินเฉลี่ยคืน	(18,049,313.55)	(16,411,572.55)
เงินสดจ่ายเงินโบนัสกรรมการและพนักงาน	(6,298,520.00)	(5,665,880.00)
เงินสดรับทุนเรือนหุ้น	405,556,450.00	350,003,750.02
เงินสดจ่ายทุนเรือนหุ้น	(33,134,140.00)	(33,603,090.02)
เงินสดจ่ายทุนสาธารณประโยชน์	(5,554,155.98)	(5,116,422.11)
เงินสดจ่ายทุนสวัสดิการแก่สมาชิก	(418,748.46)	(132,500.00)
เงินสดจ่ายค่าบำรุงสันนิบาตสหกรณ์	(10,000.00)	(10,000.00)
เงินสดจ่ายทุนส่งเสริมการศึกษา	(4,667,506.00)	(1,003,000.00)
<b>เงินสดสุทธิได้มาจากกิจกรรมจัดหาเงิน</b>	<b>1,747,000,183.39</b>	<b>2,393,149,797.58</b>
<b>เงินสดสุทธิเพิ่มขึ้น</b>	<b>2,671,276,464.30</b>	<b>1,465,422,889.64</b>
<b>เงินสด ณ วันต้นปี</b>	<b>2,040,963,363.56</b>	<b>575,540,473.92</b>
<b>เงินสด ณ วันสิ้นปี</b>	<b>4,712,239,827.86</b>	<b>2,040,963,363.56</b>

## วาระที่ 5.2 พิจารณาจัดสรรกำไรสุทธิประจำปี 2558

กำไรสุทธิ 271,317,627.62 บาท

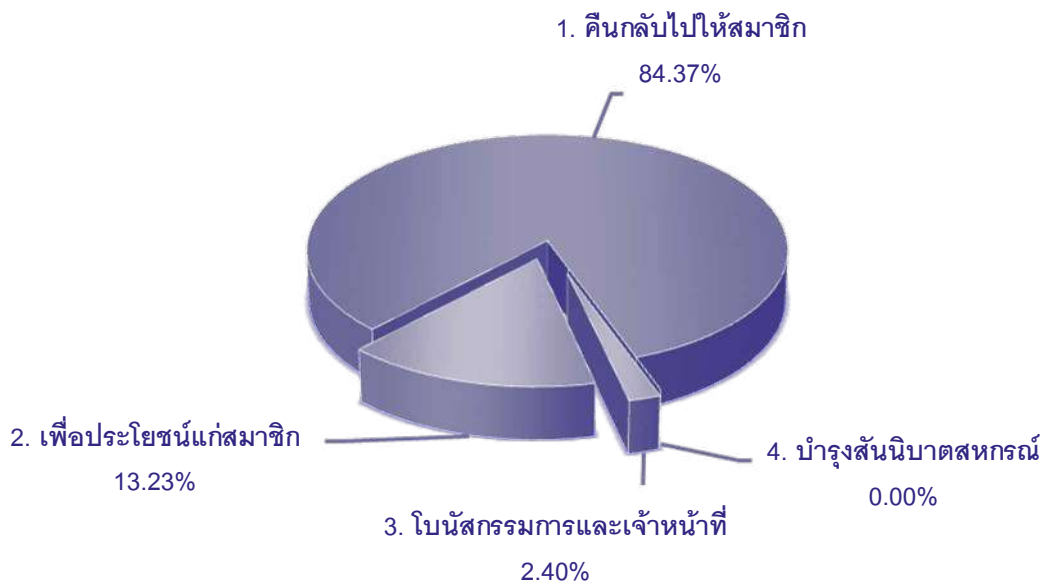

### แผนภูมิการจัดสรรกำไรสุทธิประจำปี 2558

	ปี 2558
1. คืนกลับไปให้สมาชิก	84.37 %
1.1 เงินปันผล	76.58 %
1.2 เงินเฉลี่ยคืนผู้กู้	7.79 %
2. เพื่อประโยชน์แก่สมาชิก	13.23 %
2.1 เงินสำรอง	10.10 %
2.2 ทุนสวัสดิการแก่สมาชิก	2.21 %
2.3 ทุนส่งเสริมการศึกษา	0.74 %
2.4 ทุนสาธารณประโยชน์	0.18 %
3. โบนัสกรรมการและเจ้าหน้าที่	2.40 %
4. บำรุงสันนิบาตสหกรณ์	0.00 %

## กำไรสุทธิ 271,317,627.62 บาท

รายละเอียด ปี 2558	ปี 2558	
	จำนวนเงิน (บาท)	ร้อยละ
1. ทุนสำรองตามกฎหมายไม่น้อยกว่า 10% ของกำไรสุทธิ	27,392,714.97	10.10
2. ค่าบำรุงสันนิบาตสหกรณ์แห่งประเทศไทย 5% ของกำไรสุทธิ แต่ไม่เกิน 10,000 บาท	10,000.00	0.00
3. เงินปันผล 7.00% แห่งค่าหุ้นที่ชำระแล้วของสมาชิกแต่ละคนโดยคิดให้ตามส่วนระยะเวลา	207,764,501.30	76.58
4. เงินเฉลี่ยคืน 15.00 % ของดอกเบียเงินกู้สามัญและฉุกเฉินประเภทมีเงินเฉลี่ยคืน	21,133,071.35	7.79
5. เงินโบนัสกรรมการและเจ้าหน้าที่ ไม่เกินร้อยละ 10 ของกำไรสุทธิ	6,517,340.00	2.40
6. ทุนสวัสดิการแก่สมาชิกไม่เกิน 10% ของกำไรสุทธิ ตามระเบียบสหกรณ์	6,000,000.00	2.21
7. ทุนส่งเสริมการศึกษาไม่เกิน 10% ของกำไรสุทธิ ตามระเบียบสหกรณ์	2,000,000.00	0.74
8. ทุนสาธารณประโยชน์ไม่เกิน 10% ของกำไรสุทธิ ตามระเบียบสหกรณ์	500,000.00	0.18
<b>กำไรสุทธิประจำปี</b>	<b>271,317,627.62</b>	<b>100.00</b>

### หมายเหตุ

เงินปันผลคำนวณจาก 7.00 % ของทุนเรือนหุ้น ตามส่วนระยะเวลา  
 เงินเฉลี่ยคืนคำนวณจาก 15.00 % ของดอกเบียเงินกู้ รับจากสมาชิกทั้งปี  
 เงินปันผลและเงินเฉลี่ยคืนคลาดเคลื่อนให้ปรับปรุงเพิ่มเป็นทุนสำรอง  
 อัตราดอกเบียเงินกู้ = 6.50 % จ่ายเฉลี่ยคืน 15.00 % สมาชิกจ่ายดอกเบียสุทธิ = 5.52 % (6.50 - 0.98)

## วาระที่ 5.3 พิจารณานโยบายที่แผนงานและงบประมาณประจำปี 2559

รายการ	ปี 2558		ปี 2559		เหตุผลและความจำเป็น
	ประมาณการ	รับ / จ่าย จริง	ประมาณการ	%	
<b>ประมาณการรายได้</b>					
- ดอกเบี้ยรับจากเงินให้กู้ยืม	232,880,000.00	235,772,724.85	259,100,000.00	34.93	จากเงินกู้ประเภทต่างๆ ของสมาชิก
- ดอกเบี้ยรับจากเงินฝากธนาคารและ สศอ.	91,700,000.00	124,869,562.35	140,700,000.00	18.97	จากเงินฝาก สศอ. และเงินฝากธนาคาร
- รายได้จากเงินลงทุน	415,600,000.00	358,371,793.48	340,900,000.00	45.97	รายได้จากการบริหารสภาพคล่องทางการเงิน
- รายได้ที่มีข้อตกลง	1,000,000.00	1,151,967.16	1,000,000.00	0.13	ค่าธรรมเนียมแรกเข้า, รายได้ค่าเอกสารชี้ค, รายได้คืนฯ รายได้จากลิขสิทธิ์รถยนต์ ฯลฯ
<b>รวมรายได้</b>	<b>741,180,000.00</b>	<b>720,166,047.84</b>	<b>741,700,000.00</b>	<b>100.00</b>	
<b>ประมาณการรายจ่าย</b>					
- ดอกเบี้ยจ่าย	380,000,000.00	427,388,012.57	450,000,000.00	60.67	ประมาณการเงินรับฝาก 12,000 ล้านบาท, ดอกเบี้ยเงินกู้ยืม 3,000 ล้านบาท
- ค่าใช้จ่ายเกี่ยวกับเจ้าหน้าที่					
• เงินเดือน	6,300,000.00	6,034,680.00	6,500,000.00	0.88	เจ้าหน้าที่ของสหกรณ์
• ค่าจ้างชั่วคราว	20,000.00	0.00	20,000.00	0.00	สำหรับงานเร่งด่วนเป็นครั้งคราว
• ค่าสวัสดิการ	1,200,000.00	1,164,640.36	1,300,000.00	0.18	สวัสดิการประกันสังคม/ประกันชีวิต/เงินกองทุนสำรองเลี้ยงชีพ และเงินช่วยเหลือปฏิบัติงานฯ
• ค่ารักษาพยาบาล	900,000.00	605,215.85	900,000.00	0.12	สำหรับเจ้าหน้าที่ตามสิทธิมีเบิกตามจ่ายจริง
• ค่าล่วงเวลา	20,000.00	0.00	20,000.00	0.00	สำหรับงานจำเป็นและเร่งด่วน
- ค่าใช้จ่ายเกี่ยวกับอาคารสถานที่และอุปกรณ์					
• ค่าเสื่อมราคา	200,000.00	75,800.61	200,000.00	0.03	ค่าเสื่อมราคาทรัพย์สินตามระเบียบกรมตรวจบัญชีสหกรณ์
• ค่าซ่อมบำรุงเครื่องใช้สำนักงานค่าปรับปรุงสำนักงาน	1,200,000.00	0.15	250,000.00	0.03	ค่าซ่อมแซมและปรับปรุงเครื่องใช้สำนักงานและสำนักงาน
• ค่าเช่าครุภัณฑ์	300,000.00	255,879.17	300,000.00	0.04	คอมพิวเตอร์และเครื่องถ่ายเอกสารเพื่อใช้ในการสหกรณ์
• ค่าสาธารณูปโภค	100,000.00	116,207.60	120,000.00	0.02	เพื่อค่าสาธารณูปโภค
• ค่าพัฒนาระบบคอมพิวเตอร์	350,000.00	290,464.00	350,000.00	0.05	เพื่อพัฒนาระบบงานสหกรณ์และบำรุงรักษา

รายการ	ปี 2558		ปี 2559		เหตุผลและความจำเป็น
	ประมาณการ	รับ / จ่าย จริง	ประมาณการ	%	
- ค่าใช้จ่ายเกี่ยวกับสมาชิก					
• ค่าใช้จ่ายโครงการให้ความรู้แก่สมาชิก	1,000,000.00	855,335.38	1,000,000.00	0.13	เพื่อให้ความรู้แก่สมาชิกและเสริมสร้างคุณภาพชีวิต
- ค่าใช้จ่ายดำเนินงานอื่น					
• ค่าเบี้ยประชุม	630,000.00	630,450.00	800,000.00	0.11	สำหรับประชุมเงินกู้ อำนวยการ ศึกษาประชาสัมพันธ์ และดำเนินการของทุกเดือน
• ค่าเบี้ยเลี้ยง/พาหนะ	300,000.00	154,400.00	200,000.00	0.03	กรรมการ/เจ้าหน้าที่สำหรับติดต่อกงาน จดจำนองที่ดิน อบรมสัมมนา ฯลฯ
• ค่าตอบแทนผู้ร่วมงานสหกรณ์	350,000.00	192,000.00	350,000.00	0.05	ตอบแทนผู้ร่วมงานสหกรณ์
• ค่าธรรมเนียมการodobบัญชี	130,000.00	130,000.00	130,000.00	0.02	ค่าจ้างผู้สอบบัญชีรับอนุญาต
• ค่าตรวจสอบกิจการ	96,000.00	96,000.00	96,000.00	0.01	ค่าจ้างผู้ตรวจสอบกิจการตาม พรบ.สหกรณ์ ม.53
• ค่ารับรอง	200,000.00	198,769.00	240,000.00	0.03	รับรองผู้มาเยี่ยมชม/แนะนำ/ประสานงานหน่วยงานต่าง ๆ
• ค่าธรรมเนียมธนาคาร/ค่าอากรแสตมป์	300,000.00	304,288.18	300,000.00	0.04	ค่าธรรมเนียมเงินโอนเงินค่าอากรเช็ค/ค่าดวงตราไปรษณียากร
• ค่าเครื่องเขียนแบบพิมพ์	200,000.00	77,317.80	200,000.00	0.03	ค่าใช้จ่ายเกี่ยวกับเครื่องเขียนและสิ่งพิมพ์ แบบฟอร์ม
• ค่าวัสดุสำนักงาน	200,000.00	198,881.70	200,000.00	0.03	กระดาษ A4 และ F4 กระดาษต่อเนื่อง, หมึกพิมพ์, แผ่น Disk ฯลฯ
• ค่าใช้จ่ายในการศึกษา/อบรม	150,000.00	7,500.00	150,000.00	0.02	สำหรับการศึกษาอบรมเจ้าหน้าที่/กรรมการสหกรณ์
• ค่าใช้จ่ายอื่น ๆ	300,000.00	295,627.26	300,000.00	0.04	รายจ่ายทั่วไปนอกเหนือจากหมวดรายจ่ายอื่น ๆ
• ค่าเผื่อหนี้สงสัยจะสูญ	100,000.00	2,827,552.76	100,000.00	0.39	เพื่อการตัดจ่ายตามนโยบายทางการบัญชีของกรมตรวจบัญชีสหกรณ์ฯ
• ค่าใช้จ่ายประชุมใหญ่	8,000,000.00	6,524,090.80	8,000,000.00	1.08	สำหรับการประชุมใหญ่สามัญประจำปี
• ค่าใช้จ่ายดำเนินคดี	200,000.00	232,012.24	250,000.00	0.03	เพื่อค่าใช้จ่ายในการดำเนินการกับลูกหนี้ค้างชำระ
<b>รวมค่าใช้จ่ายในงบดำเนินงาน</b>	<b>402,746,000.00</b>	<b>448,848,420.22</b>	<b>472,276,000.00</b>	<b>63.67</b>	
<b>ประมาณการกำไรสุทธิ</b>	<b>338,434,000.00</b>	<b>271,317,627.62</b>	<b>269,424,000.00</b>	<b>36.33</b>	

หมายเหตุ สำหรับค่าใช้จ่ายใด ๆ หากไม่พอจ่ายให้ถือว่าจ่ายให้แล้วเฉลี่ยค่าใช้จ่ายรวมทั้งหมดได้



## วาระที่ 5.4 พิจารณาคัดเลือกผู้สอบบัญชีและกำหนดค่าธรรมเนียมสอบบัญชี

### ประจำปี 2559

ตามที่กรมตรวจบัญชีสหกรณ์ ได้ปรับปรุงระบบการตรวจสอบบัญชี ด้วยการกำหนดให้สหกรณ์ขนาดใหญ่ที่มีทุนดำเนินงานตั้งแต่ 100 ล้านบาทขึ้นไป ให้จัดจ้างผู้สอบบัญชีภาคเอกชนเพื่อสอบบัญชีสหกรณ์

ข้อบังคับสหกรณ์ ข้อ 24 การตรวจสอบบัญชี บัญชีของสหกรณ์นั้นต้องได้รับการตรวจสอบอย่างน้อยปีละครั้งตามมาตรฐานการสอบบัญชีที่รับรองทั่วไปและตามระเบียบที่นายทะเบียนสหกรณ์กำหนด โดยผู้สอบบัญชีที่นายทะเบียนสหกรณ์แต่งตั้ง

สำหรับในปี 2559 มีผู้สอบบัญชีเสนอเข้ามาให้พิจารณา จำนวน 2 ราย ดังนี้

1. สำนักสอบบัญชีลักษณะ เขม และคณะ
2. บริษัท เอ็น.เอส.เค. สอบบัญชี จำกัด

#### รายละเอียดข้อมูลเพื่อคัดเลือกผู้สอบบัญชีประจำปี 2559

รายละเอียดข้อมูล	สำนักสอบบัญชีลักษณะ เขม และคณะ นายตฤณ กลิ่นขจร ผู้สอบบัญชี	บริษัท เอ็น.เอส.เค สอบบัญชี จำกัด นายอากาศ เทศพันธ์
เลขทะเบียนผู้สอบบัญชี	688	5850
จำนวนผู้สอบบัญชี	5 คน	10 คน
ทีมงานตรวจสอบ	23 คน	13 คน
การเข้าตรวจสอบ	ระหว่างปี 6-7 ครั้ง ๆ ละ 2-4 วันทำการ พร้อมผู้ช่วย 7-9 คน	ระหว่างปี 6 ครั้ง ๆ ละ 3-5 วันทำการ พร้อมผู้ช่วย 4-6 คน
การรายงานผล การตรวจสอบ	รายงานเป็นราย 3 เดือน - รายงานประจำปี - จะจัดทำรายงานผลการตรวจสอบ พร้อมวิเคราะห์สถานะการเงินและวิธี แก้ไขปัญหาที่ตรวจสอบ รายงานการ สอบบัญชีระหว่างปี ประจำปีตามระเบียบ ที่นายทะเบียนสหกรณ์กำหนด ให้คำ แนะนำด้านการบริหารการเงิน การบัญชี เข้าร่วมประชุมใหญ่หรือประชุมคณะ กรรมการทุกครั้งตามที่สหกรณ์ร้องขอ - จะเป็นผู้จัดส่งงบการเงินพร้อมกระดาษ ทำการ ต่อนายทะเบียนสหกรณ์ - รับรองงบการเงินภายใน 4 วันทำการ นับแต่วันที่สหกรณ์ได้จัดทำงบการเงิน และรายละเอียดที่เกี่ยวข้องเรียบร้อย	รายงานเป็นราย 3 เดือน - รายงานประจำปี - จะจัดทำรายงานผลการตรวจสอบ พร้อมวิเคราะห์สถานะการเงินและวิธี แก้ไขปัญหาที่ตรวจสอบ รายงานการ สอบบัญชีระหว่างปี ประจำปีตามระเบียบ ที่นายทะเบียนสหกรณ์กำหนด ให้คำ แนะนำด้านการบริหารการเงิน การบัญชี เข้าร่วมประชุมใหญ่หรือประชุมคณะ กรรมการทุกครั้งตามที่สหกรณ์ร้องขอ - จะเป็นผู้จัดส่งงบการเงินพร้อมกระดาษ ทำการ ต่อนายทะเบียนสหกรณ์ - รับรองงบการเงินภายใน 3 วันทำการ นับแต่วันที่สหกรณ์ได้จัดทำงบการเงิน และรายละเอียดที่เกี่ยวข้องเรียบร้อย

รายละเอียดข้อมูล	สำนักสอบบัญชีลักษณะ เขม และคณะ นายตฤณ กลิ่นขจร ผู้สอบบัญชี	บริษัท เอ็น.เอส.เค สอบบัญชี จำกัด นายอภากร เทศพันธ์
ประสบการณ์การสอบ บัญชีที่ผ่านมา	สอ.ปตท.จำกัด/ สอ.จุฬาลงกรณ์ฯ/ สอ.การบินไทย/ สอ.พระจอมเกล้าพระนครเหนือ/ สอ.ธ.ออมสิน/สอ.มศว./ สอ.กรมป่าไม้/ สอ.กรมทางหลวง/ สอ.พณ.ยาสูบ/ สอ.กรมทางหลวง/ สอ.ตำรวจทางหลวง/ สอ.การทำอากาศยานฯ/ สอ.การทางพิเศษ/สอ.กรมที่ดิน ฯลฯ	สอ.ครุฑนครราชสีมา/ สอ.ข้าราชการสรรพากร/ สอ.พนักงานธนาคารแห่งประเทศไทย/ สอ.ตำรวจนครบาล/ สอ.ท่าอากาศยานไทย/ สอ.ครูสุราษฎร์ธานี/ สอ.ครูระยอง/สอ.วังเดิม/ สอ.บริษัทวิทยุการบินแห่งประเทศไทย/ สอ.กระทรวงแรงงาน/ สอ.กรมวิชาการเกษตร
ค่าธรรมเนียม/ปี	130,000.00 บาท	130,000.00 บาท
เงื่อนไขการชำระเงิน	รับเงินเมื่อรับรองงบสิ้นปีแล้ว	รับเงินเมื่อรับรองงบการเงินแล้วภายใน 3 วัน

คณะกรรมการดำเนินการชุดที่ 35 พิจารณาแล้ว จึงขอเสนอที่ประชุมใหญ่สามัญประจำปี 2558 แต่งตั้งให้ สำนักสอบบัญชีลักษณะ เขม โดยนางลักษณะ เขม เลขทะเบียนผู้สอบบัญชี 688 เป็นผู้สอบบัญชี โดยเสียค่าธรรมเนียมการสอบบัญชี 130,000.00 บาท

มติที่ประชุม.....

## วาระที่ 5.5 พิจารณาคัดเลือกผู้ตรวจสอบกิจการ ประจำปี 2559

ตามมาตรา 53 แห่งพระราชบัญญัติสหกรณ์ พ.ศ. 2542 และข้อบังคับสหกรณ์ ข้อ 82 ได้กำหนดให้ที่ประชุมใหญ่เลือกตั้งสมาชิกหรือบุคคลภายนอก ผู้มีคุณสมบัติ ความรู้ความสามารถในด้านธุรกิจการเงิน การบัญชี การเศรษฐกิจหรือการสหกรณ์ เป็นผู้ตรวจสอบกิจการของสหกรณ์เป็นการประจำปี

การเลือกตั้งผู้ตรวจสอบกิจการตามวรรคแรกจะเลือกตั้งบุคคลหรือนิติบุคคลก็ได้ ในการเลือกตั้งบุคคลให้เลือกได้ไม่เกินห้าคนและกรณีเลือกตั้งนิติบุคคลให้เลือกได้เพียงหนึ่งนิติบุคคล

ที่ประชุมใหญ่จะเลือกตั้งกรรมการดำเนินการ หรือผู้ซึ่งดำรงตำแหน่งหน้าที่ประจำในสหกรณ์เป็นผู้ตรวจสอบกิจการไม่ได้

สำหรับในปี 2559 มีผู้สอบบัญชีเสนอเข้ามาให้พิจารณา จำนวน 2 ราย ดังนี้

### รายละเอียดข้อมูลเพื่อคัดเลือกผู้ตรวจสอบกิจการประจำปี 2559

รายละเอียดข้อมูล	นายกำพล สิทธิพันธ์	นายสุทธิพงษ์ ธรรมรักษ์
ผู้สอบบัญชี	1 คน	1 คน
ทีมงานตรวจสอบ	3-4 คน	2-3 คน
การปฏิบัติงานตรวจสอบกิจการ	ปฏิบัติงานตรวจสอบทุกเดือน เดือนละไม่น้อยกว่า 1-2 วัน	ปฏิบัติงานตรวจสอบทุกเดือน เดือนละไม่น้อยกว่า 1-2 วัน
การรายงานผลการตรวจสอบ	- รายงานการตรวจสอบทุกเดือน - รายงานการตรวจสอบประจำปีเพื่อสรุปผลต่อที่ประชุมใหญ่ - ให้คำแนะนำตามที่เห็นสมควร ในด้านการบัญชี การปฏิบัติตามข้อบังคับ ระเบียบ มติและคำสั่งของทางราชการ	- รายงานการตรวจสอบทุกเดือน - รายงานการตรวจสอบประจำปีเพื่อสรุปผลต่อที่ประชุมใหญ่ - ให้คำแนะนำตามที่เห็นสมควร ในด้านการบัญชี การปฏิบัติตามข้อบังคับ ระเบียบ มติและคำสั่งของทางราชการ
ประสบการณ์การตรวจสอบ	สอ.ปตท./ สอ.ตำรวจภูธรจังหวัดนนทบุรี/ สอ.วชิรพยาบาล/ สอ.โรงพยาบาลเลิดสิน/ ชุมนุมสหกรณ์ออมทรัพย์ตำรวจแห่งชาติ/ สอ.กระทรวงเกษตรและสหกรณ์/ สอ.กองบิน6	สอ.พนักงานธนาคารแห่งประเทศไทย/ สอ.การประปาส่วนภูมิภาค/ สอ.มหาวิทยาลัยรามคำแหง/ สอ.กระทรวงเกษตรและสหกรณ์/ สอ.กรมพัฒนาพลังงานทดแทนและอนุรักษ์พลังงาน
ค่าธรรมเนียมปี	96,000.00 บาท	108,000.00 บาท
เงื่อนไขการชำระเงิน	เดือนละ 1 ครั้ง หลังจากตรวจสอบและนำเสนอต่อคณะกรรมการ	เดือนละ 1 ครั้ง หลังจากตรวจสอบและนำเสนอต่อคณะกรรมการ

คณะกรรมการดำเนินการชุดที่ 35 พิจารณาแล้ว จึงขอเสนอที่ประชุมใหญ่สามัญประจำปี 2558 แต่งตั้งให้ นายกำพล สิทธิพันธ์ เป็นผู้ตรวจสอบกิจการสหกรณ์ออมทรัพย์ ปตท. จำกัด ประจำปี 2559 โดยเสียค่าธรรมเนียมการสอบบัญชี 96,000.00 บาท

มติที่ประชุม.....

## วาระที่ 5.6 พิจารณากำหนดวงเงินกู้ยืมหรือค้ำประกันของสหกรณ์ ประจำปี 2559

ด้วยข้อบังคับของสหกรณ์ออมทรัพย์ ปตท.จำกัด ข้อ 17 วงเงินกู้ยืมหรือค้ำประกันที่ประชุมใหญ่อาจกำหนดวงเงินกู้ยืมหรือค้ำประกันสำหรับปีหนึ่งๆ ไว้ตามที่จำเป็นและสมควรแก่การดำเนินงาน วงเงินซึ่งกำหนดดังว่านี้ต้องได้รับความเห็นชอบจากนายทะเบียนสหกรณ์ ถ้าที่ประชุมใหญ่ยังมีได้กำหนดหรือนายทะเบียนสหกรณ์ ยังมีได้ให้ความเห็นชอบวงเงินกู้ยืมหรือค้ำประกันสำหรับปีใด ก็ให้ใช้วงเงินกู้ยืมหรือค้ำประกันสำหรับปีก่อนไปพลาง

ในปี 2558 ได้รับอนุญาตจากที่ประชุมใหญ่กำหนดวงเงินกู้ยืมจำนวน 3,000 ล้านบาท ซึ่งเป็นวงเงินที่ได้รับความเห็นชอบจากนายทะเบียนสหกรณ์ (หนังสือที่ กษ 1110/080 วันที่ 25 มีนาคม 2558) แต่ทางสหกรณ์ฯ ยังมีได้ขอเพิ่มวงเงินกู้ยืมเนื่องจากยังใช้ไม่เต็มวงเงินเดิม

ดังนั้น จึงขออนุมัติวงเงินกู้ยืม ประจำปี 2559 จำนวน 3,000 ล้านบาท (สามพันล้านบาท) เท่าเดิม

มติที่ประชุม.....

## วาระที่ 5.7 พิจารณาการลงทุนของสหกรณ์ ประจำปี 2559

สหกรณ์ออมทรัพย์ ปตท.จำกัด มีการพิจารณาการลงทุนเป็นประจำทุกปี จึงเสนอให้ที่ประชุมคณะกรรมการดำเนินการพิจารณา เพื่อเสนอที่ประชุมใหญ่ต่อไป

คณะกรรมการดำเนินการสหกรณ์คำนึงถึงผลประโยชน์ของสมาชิกและผลตอบแทนของเงินของสมาชิก ซึ่งจำเป็นที่จะต้องแสวงหาแนวทางการลงทุน ตามพระราชบัญญัติสหกรณ์ พ.ศ.2542 มาตรา 62 เงินของสหกรณ์นั้น สหกรณ์อาจฝากหรือลงทุนได้ ดังต่อไปนี้

- (1) ฝากในชุมนุมสหกรณ์หรือสหกรณ์อื่น
- (2) ฝากในธนาคาร หรือฝากในสถาบันการเงินที่มีวัตถุประสงค์เพื่อให้ความช่วยเหลือทางการเงินแก่สหกรณ์
- (3) ชื่อหลักทรัพย์ของรัฐบาลหรือรัฐวิสาหกิจ
- (4) ชื่อหุ้นของธนาคารที่มีวัตถุประสงค์เพื่อให้ความช่วยเหลือทางการเงินแก่สหกรณ์
- (5) ชื่อหุ้นของชุมนุมสหกรณ์หรือสหกรณ์อื่น
- (6) ชื่อหุ้นของสถาบันที่ประกอบธุรกิจอันทำให้เกิดความสะดวกรหรือส่งเสริมความเจริญแก่กิจการสหกรณ์โดยได้รับความเห็นชอบจากนายทะเบียนสหกรณ์
- (7) ฝากหรือลงทุนอื่นใด นอกจากที่กำหนดไว้ตาม (1) ถึง (6) โดยได้รับความเห็นชอบจากคณะกรรมการพัฒนาการสหกรณ์แห่งชาติก่อน

จึงขอเสนอที่ประชุมใหญ่สามัญประจำปี 2558 พิจารณานุมัติให้สหกรณ์ออมทรัพย์ ปตท. จำกัด ลงทุนในหุ้นทุนและกองทุนส่วนบุคคล ที่ลงทุนตามพระราชบัญญัติสหกรณ์ พ.ศ. 2542 มาตรา 62 (1) ถึง (6) ไม่เกินร้อยละ 15 ของสินทรัพย์

มติที่ประชุม.....

## วาระที่ 5.8 พิจารณานุมัติโอนเงินปันผลค้างจ่ายและเงินรอตรวจสอบเข้าทุนสำรอง

เนื่องจากสหกรณ์ออมทรัพย์ ปตท.จำกัด (สอ.ปตท.) ได้มีบัญชีเงินปันผลค้างจ่าย สาเหตุเกิดจากบัญชีธนาคารกรุงไทยของสมาชิกที่เคยโอนเงินปันผลให้ได้ถูกปิดบัญชีไปแล้ว จึงไม่สามารถโอนเงินปันผลได้ ยอดเงินรวมตั้งแต่ ปี 2548 - 2558 รวมจำนวนเงิน 87,354.64 บาท และบัญชีเงินรอตรวจสอบที่สมาชิกโอนเงินเข้าบัญชีธนาคารกรุงไทยเลขที่ 071-1-02222-4 ชื่อบัญชี สหกรณ์ออมทรัพย์ ปตท.จำกัดแต่ไม่ได้แจ้งวัตถุประสงค์ในการโอนเงินแก่สหกรณ์ ยอดเงินรวมตั้งแต่ ปี 2548-2558 รวมจำนวนเงิน 1,235,875.19 บาท

ในปี 2558 นี้ มีเงินปันผลค้างจ่าย และเงินรอตรวจสอบ ที่เกิน 10 ปี เป็นเงินปันผลค้างจ่ายและเงินรอตรวจสอบของปี 2548 สรุปจำนวนเงินดังนี้

1. เงินปันผลค้างจ่าย ปี 2548 จำนวนเงิน 7,166.55 บาท
  2. เงินรอตรวจสอบ ปี 2548 จำนวนเงิน 21,000.00 บาท
- รวมทั้งสิ้น 28,166.55 บาท

ซึ่งตามระเบียบของกรมตรวจบัญชีสหกรณ์ เมื่อเงินปันผลค้างจ่ายและเงินรอตรวจสอบค้างนานเกิน 10 ปี จะต้องขออนุมัติจากที่ประชุมใหญ่ ให้โอนเข้าทุนสำรองต่อไป (เงินปันผลค้างจ่ายและเงินรอตรวจสอบมีรายละเอียดแนบ)

ขอเสนอที่ประชุมใหญ่อนุมัติ โอนเงินปันผลค้างจ่ายและเงินรอตรวจสอบที่ค้างบัญชีนานเกิน 10 ปี จำนวนเงินเงินรวม 28,166.55 บาท บาท เข้าทุนสำรองของสหกรณ์ฯ

**มติที่ประชุม** .....



# ประกาศ

## สหกรณ์ออมทรัพย์ ปตท.จำกัด

### เรื่อง เงินปันผลค้างจ่าย และเงินรอตตรวจสอบ

เนื่องจากสหกรณ์ออมทรัพย์ ปตท.จำกัด (สอ.ปตท.) ได้มีบัญชีเงินปันผลค้างจ่าย สาเหตุเกิดจากบัญชีธนาคารกรุงไทยของสมาชิกที่เคยโอนเงินปันผลให้ได้ถูกปิดบัญชีไปแล้ว จึงไม่สามารถโอนเงินปันผลได้ และบัญชีเงินรอตตรวจสอบที่สมาชิกโอนเงินเข้าบัญชีธนาคารกรุงไทย เลขที่ 071-1-02222-4 ชื่อบัญชีสหกรณ์ออมทรัพย์ ปตท.จำกัด แต่ไม่ได้แจ้งวัตถุประสงค์ในการโอนเงินแก่สหกรณ์ ดังรายการต่อไปนี้

#### 1. เงินปันผลค้างจ่าย ณ 31 ธันวาคม 2558

ลำดับที่	ทะเบียนสมาชิก	ชื่อ -นามสกุล	เงินปันผลค้างจ่าย									รวม	
			ปี 2548	ปี 2549	ปี 2550	ปี 2551	ปี 2552	ปี 2553	ปี 2554	ปี 2555	ปี 2556		
1	0903	นายบุญส่ง สีดาพงษ์	2,051.50	-	-	-	-	-	-	-	-	-	2,051.50
2	1856	นายชูป ฉ่าเจื้อย	1,364.55	1,513.60	1,518.60	2,024.80	1,771.70	2,277.90	1,929.50	1,935.75	2,193.85	2,451.95	18,982.20
3	2546	นายพิชัย โชติสกุลสุข	621.50	703.00	708.00	944.00	826.00	1,062.00	916.25	922.50	1,045.50	1,168.50	8,917.25
4	3307	นายปราโมทย์ ทาญณรงค์	1,892.00	2,089.00	2,094.00	2,792.00	2,443.00	3,141.00	2,648.75	2,655.00	3,009.00	3,363.00	26,126.75
5	3503	นายคาเมน โลเปซ	324.50	379.00	384.00	512.00	448.00	576.00	511.25	517.50	586.50	655.50	4,894.25
6	3784	นายชัชวาลย์ ธัญญารวมกุล	159.50	199.00	204.00	272.00	238.00	306.00	286.25	292.50	331.50	370.50	2,659.25
7	3795	นายสัญญา สันชัย	77.00	109.00	114.00	152.00	133.00	171.00	173.75	180.00	204.00	228.00	1,541.75
8	3815	นายทวีศักดิ์ อินทรภักดี	132.00	169.00	174.00	232.00	203.00	261.00	248.75	255.00	289.00	323.00	2,286.75
9	3851	นายบุญลือ โพธิ์นิล	77.00	109.00	114.00	152.00	133.00	171.00	173.75	180.00	204.00	228.00	1,541.75
10	4175	น.ส.นันทน์ ติระวัฒน์	115.00	151.00	156.00	208.00	182.00	234.00	226.25	232.50	263.50	294.50	2,062.75
11	5004	นายชยเมธ พูลคลองตัน	110.00	145.00	150.00	200.00	175.00	225.00	218.75	225.00	255.00	285.00	1,988.75
12	5468	นายสุชาติ กุมหงษ์	110.00	145.00	150.00	200.00	175.00	225.00	218.75	225.00	255.00	285.00	1,988.75
13	5890	นายณรงค์ศักดิ์ อิศวสกุลไกร	132.00	169.00	174.00	232.00	203.00	261.00	248.75	255.00	289.00		1,963.75
14	10217	นายอนนท์ จับสังข์								882.99	-		882.99
		<b>รวม</b>	<b>7,166.55</b>	<b>5,880.60</b>	<b>5,940.60</b>	<b>7,920.80</b>	<b>6,930.70</b>	<b>8,910.90</b>	<b>7,800.75</b>	<b>8,758.74</b>	<b>13,396.00</b>	<b>14,649.00</b>	<b>87,354.64</b>

หมายเหตุ ทางสหกรณ์ได้พยายามติดต่อกับสมาชิกแล้ว ในส่วนที่ค้างนี้เป็นส่วนที่ติดต่อไม่ได้ และบัญชี ธ.กรุงไทย ได้ถูกปิดไปแล้วจึงไม่สามารถโอนเงินปันผลไปให้ได้



## 2. เงินรอตตรวจสอบ ณ วันที่ 31 ธันวาคม 2558

วันที่โอน	เลขที่สาขา	ชื่อสาขา	จำนวนเงิน	หมายเหตุ
17 มกราคม 2548	259	อุดมสุข	2,000.00	
4 มีนาคม 2548	ATM	ต่างสาขา	5,000.00	
19 สิงหาคม 2548	ATM	ต่างสาขา	5,000.00	
18 ตุลาคม 2548	ATM	ต่างสาขา	7,000.00	
29 ธันวาคม 2548	478	ไอทีสแควร์	2,000.00	
<b>รวม ปี 2548</b>			<b>21,000.00</b>	
28 กุมภาพันธ์ 2549	31	พระปิ่นเกล้า	2,500.00	
27 มีนาคม 2549	31	พระปิ่นเกล้า	2,500.00	
28 เมษายน 2549	61	ศรีนครินทร์	3,000.00	
28 เมษายน 2549	39	สามแยกเกษตร	2,500.00	
29 พฤษภาคม 2549	110	ปทุมธานี	3,000.00	
3 มิถุนายน 2549	189	คลองเจ้าคุณสิงห์	1,500.00	
2 สิงหาคม 2549	ATM	ต่างสาขา	1,130.00	
29 กันยายน 2549	90	ย่อยบางเขน	2,500.00	
29 กันยายน 2549	ATM	ต่างสาขา	2,000.00	
30 กันยายน 2549	ATM	ต่างสาขา	7,000.00	
3 ตุลาคม 2549	53	เอกมัย	3,000.00	
3 ตุลาคม 2549	107	ห้วยขวาง	8,500.00	
1 พฤศจิกายน 2549	65	สะพานใหม่	5,000.00	
7 พฤศจิกายน 2549	224	แก่ง	3,470.00	
15 พฤศจิกายน 2549	53	เอกมัย	3,000.00	
<b>รวม ปี 2549</b>			<b>50,600.00</b>	
16 มกราคม 2550	23	สุรวงศ์	3,000.00	
30 มกราคม 2550	686	หาดใหญ่	3,000.00	
2 มีนาคม 2550	ATM	ต่างสาขา	7,000.00	
28 มีนาคม 2550	58	บางขุนนนท์	2,500.00	
3 เมษายน 2550	488	ย่อยแพชันไอส์แลนด์	2,500.00	
28 พฤษภาคม 2550	58	บางขุนนนท์	2,500.00	
30 มิถุนายน 2550	ATM	ต่างสาขา	2,500.00	
1 สิงหาคม 2550	31	พระปิ่นเกล้า	2,500.00	
31 สิงหาคม 2550	ATM	ต่างสาขา	7,000.00	
4 กันยายน 2550	34	ประดิพัทธ์	5,000.00	
26 กันยายน 2550	484	โลตัส-จันทบุรี	3,500.00	
28 กันยายน 2550	181	กรมศุลกากร	1,100.00	
28 กันยายน 2550	ATM	ต่างสาขา	2,000.00	
29 ตุลาคม 2550	47	สุขุมวิท 93	2,000.00	
29 ตุลาคม 2550	65	สะพานใหม่	4,000.00	
28 ธันวาคม 2550	11	ลาดพร้าว	3,000.00	
<b>รวม ปี 2550</b>			<b>53,100.00</b>	

วันที่โอน	เลขที่สาขา	ชื่อสาขา	จำนวนเงิน	หมายเหตุ
1 กุมภาพันธ์ 2551		โอนทาง ATM	2,000.00	
1 กุมภาพันธ์ 2551		โอนทาง ATM	2,000.00	
26 กุมภาพันธ์ 2551	80	การประสานครหลวง	2,200.00	
28 กุมภาพันธ์ 2551	215	สมุทรปราการ	2,000.00	
2 พฤษภาคม 2551	691	ย่อยเซ็นทรัลเวิร์ล	5,000.00	
31 กรกฎาคม 2551	71	ปตท.	3,000.00	
28 สิงหาคม 2551	398	เดอะมอลล์-นครราชสีมา	2,500.00	
31 สิงหาคม 2551		โอนทางอินเทอร์เน็ต	3,000.00	
1 ตุลาคม 2551	71	ปตท.	3,000.00	
7 พฤศจิกายน 2551	71	ปตท.	9,810.00	
20 พฤศจิกายน 2551	56	ถนนอโศกดินแดง	1,500.00	
30 ธันวาคม 2551	788	เดอะมอลล์-ท่าพระ	600.00	
<b>รวม ปี 2551</b>			<b>36,610.00</b>	
5 มกราคม 2552	71	ปตท.	17,150.00	
3 กุมภาพันธ์ 2552	473	ย่อยราชวัตร	5,000.00	
1 มีนาคม 2552	61	ศรีนครินทร์	10,000.00	
30 มีนาคม 2552	552	นาก่วม	4,000.00	
2 เมษายน 2552	407	ชลบุรี	2,500.00	
22 เมษายน 2552	767	พิษณุโลก	4,600.00	
6 พฤษภาคม 2552	180	บางนา	1,900.00	
13 พฤษภาคม 2552	71	ปตท.	4,858.00	
15 พฤษภาคม 2552	247	แหลมฉบัง	4,365.60	
29 พฤษภาคม 2552	74	รามอินทรา กม.10	2,500.00	
26 มิถุนายน 2552	728	ด่านช้าง	2,500.00	
27 กรกฎาคม 2552	356	ถนนไกรเพชร (ราชบุรี)	2,000.00	
21 สิงหาคม 2552		โอนทาง ATM	3,000.00	
27 กันยายน 2552		โอนทาง ATM	6,000.00	
5 พฤศจิกายน 2552		โอนทาง ATM	5,000.00	
4 ธันวาคม 2552		โอนทาง ATM	10,000.00	
7 ธันวาคม 2552		สาขา 598	3,000.00	
<b>รวม ปี 2552</b>			<b>88,373.60</b>	
29 มกราคม 2553	147	สาขาเมืองทอง	5,000.00	
24 กุมภาพันธ์ 2553		โอนบาทเน็ต	2,808.00	
4 มีนาคม 2553	181	กรมศุลกากร	2,000.00	
31 มีนาคม 2553	21	สะพานขาว	5,000.00	
31 มีนาคม 2553	145	สวนใหญ่	2,500.00	
4 เมษายน 2553	759		4,000.00	
5 เมษายน 2553	386	สาขาย่อย ม.บูรพา (ชลบุรี)	5,000.00	

วันที่โอน	เลขที่สาขา	ชื่อสาขา	จำนวนเงิน	หมายเหตุ
27 เมษายน 2553	1025	ม.ปัญญาวิไลเจจ-รามอินทรา	7,000.00	
29 เมษายน 2553	901	สงขลา	2,000.00	
30 เมษายน 2553	65	สะพานใหม่	8,000.00	
4 พฤษภาคม 2553	71	โอนทาง ATM	15,000.00	
1 มิถุนายน 2553	386	สาขาย่อย ม.บูรพา (ชลบุรี)	5,000.00	
2 มิถุนายน 2553	63	ธนบุรี-ปากท่อ	5,000.00	
3 มิถุนายน 2553		โอนบาทเน็ต	380.00	
11 มิถุนายน 2553		โอนบาทเน็ต	2,210.96	
23 มิถุนายน 2553	109	บางกรวย	1,500.00	
29 มิถุนายน 2553	1015	โลตัส - ศรีนครินทร์	3,000.00	
30 มิถุนายน 2553	71	โอนทาง ATM	10,000.00	
30 มิถุนายน 2553	1056	ENCO	10,000.00	
30 กรกฎาคม 2553	783	สาขาย่อย บิ๊กซี - ชลบุรี	5,000.00	
9 สิงหาคม 2553	71	โอนทาง ATM-ต่างสาขา	4,950.00	
31 สิงหาคม 2553	234	มาบตาพุด	4,000.00	
2 กันยายน 2553	386	สาขาย่อย ม.บูรพา (ชลบุรี)	5,000.00	
29 กันยายน 2553	218	ระยอง	10,319.12	
30 กันยายน 2553	597	เสรีเซ็นเตอร์	6,975.44	
1 ตุลาคม 2553	828	ท่าศาลา	17,000.00	
26 ตุลาคม 2553	71	โอนทาง ATM	3,000.00	
10 พฤศจิกายน 2553	386	สาขาย่อย ม.บูรพา (ชลบุรี)	5,000.00	
29 พฤศจิกายน 2553		โอนบาทเน็ต	2,719.40	
9 ธันวาคม 2553	901	สงขลา	3,000.00	
22 ธันวาคม 2553		โอนบาทเน็ต	8,896.00	
<b>รวม ปี 2553</b>			<b>171,258.92</b>	
28 มกราคม 2554	795	เซ็นทรัล-บางนา	500.00	
30 มกราคม 2554	234	มาบตาพุด	5,000.00	
30 มกราคม 2554	71	โอนทาง ATM	5,800.00	
26 กุมภาพันธ์ 2554	71	โอนทาง ATM	500.00	
1 มีนาคม 2554	386	สาขาย่อย ม.บูรพา (ชลบุรี)	5,000.00	
18 มีนาคม 2554	56	สาขาอโศก-ดินแดง	5,000.00	
1 เมษายน 2554	71	โอนทาง ATM	8,000.00	
20 เมษายน 2554	464	ย่อยพระยาสุรเสนา (ชลบุรี)	1,000.00	
4 พฤษภาคม 2554		โอนบาทเน็ต	2,434.70	
31 พฤษภาคม 2554	386	สาขาย่อย ม.บูรพา (ชลบุรี)	5,000.00	
31 พฤษภาคม 2554	438	โอนทาง ATM	5,000.00	
8 มิถุนายน 2554		โอนทาง ATM	10,000.00	
8 มิถุนายน 2554		โอนทาง ATM	2,000.00	

วันที่โอน	เลขที่สาขา	ชื่อสาขา	จำนวนเงิน	หมายเหตุ
21 มิถุนายน 2554	1056	ENCO	1,900.00	
28 มิถุนายน 2554	488	แพชั่นไอส์แลนด์	5,000.00	
8 สิงหาคม 2554	234	มาบตาพุด	10,000.00	
19 สิงหาคม 2554	759	บิกซี-ระยอง	10,216.00	
23 สิงหาคม 2554		โอนบาทเน็ต	1,937.20	
25 สิงหาคม 2554	770	โลตัส-ระยอง	5,000.00	
27 ตุลาคม 2554	921	เซาท์อีส-พัทลุง	1,500.00	
27 ตุลาคม 2554	386	ม.บูรพา	5,000.00	
28 ตุลาคม 2554	234	มาบตาพุด	3,000.00	
3 พฤศจิกายน 2554	234	มาบตาพุด	630.00	
7 พฤศจิกายน 2554	187	ทองหล่อ	4,000.00	
23 พฤศจิกายน 2554	71	โอนทาง ATM	19,901.12	
27 พฤศจิกายน 2554	759	บิกซี-ระยอง	10,000.00	
27 ธันวาคม 2554		โอนทาง ATM	1,200.00	
<b>รวม ปี 2554</b>			<b>134,519.02</b>	
2 มกราคม 2555	762	เดอะมอลล์-บางกะปิ	12,000.00	
5 มกราคม 2555	634	ลานกระบือ	3,000.00	
9 มกราคม 2555	1149	ห้างแหลมทอง-ระยอง	10,000.00	
28 มกราคม 2555	483	เมเจอร์-รามคำแหง	6,000.00	
29 มกราคม 2555		โอนทาง ATM	1,000.00	
1 กุมภาพันธ์ 2555	169	เพชรเกษม	5,000.00	
1 กุมภาพันธ์ 2555	181	กรมศุลกากร	2,000.00	
3 กุมภาพันธ์ 2555		โอนทาง ATM	8,000.00	
3 กุมภาพันธ์ 2555	110	ปทุมธานี	694.00	
29 กุมภาพันธ์ 2555		โอนทาง ATM	2,800.00	
29 กุมภาพันธ์ 2555	215	สมุทรปราการ	2,000.00	
20 เมษายน 2555	1072	ซีคอนสแควร์	1,200.00	
26 เมษายน 2555	759	บิกซีระยอง	6,000.00	
11 มิถุนายน 2555	615	หล่มสัก	600.00	
11 สิงหาคม 2555	1080	เจเจมอลล์	2,000.00	
20 สิงหาคม 2555	198	ย่อยตรงประภา	12,000.00	
28 สิงหาคม 2555	71	โอนทาง ATM	1,400.00	
3 กันยายน 2555	56	ITBANK	3,391.00	
3 กันยายน 2555	108	โอนทาง ATM	3,000.00	
29 กันยายน 2555	137	โอนทาง ATM	3,000.00	
25 ตุลาคม 2555		ITBANK	3,500.00	
26 ตุลาคม 2555		โอนทาง ATM	13,800.00	
27 ตุลาคม 2555	234	มาบตาพุด	5,000.00	
30 ธันวาคม 2555		โอนทาง ATM	3,000.00	

วันที่โอน	เลขที่สาขา	ชื่อสาขา	จำนวนเงิน	หมายเหตุ
14 พฤศจิกายน 2555		โอนทาง ATM	8,000.00	
28 พฤศจิกายน 2555	250	สำโรง	3,000.00	
30 พฤศจิกายน 2555		โอนทาง ATM	3,000.00	
28 ธันวาคม 2555		โอนทาง ATM	1,200.00	
<b>รวมปี 2555</b>			<b>125,585.00</b>	
31 มกราคม 2556	1056	ENCO	700.00	
31 มกราคม 2556	408	นครพนม	3,000.00	
4 กุมภาพันธ์ 2556	692	รังสิต-นครนายก	1,000.00	
1 มีนาคม 2556	467	ฟิวเจอร์รังสิต	4,000.00	
7 มีนาคม 2556		โอนทาง ATM	1,000.00	
30 มีนาคม 2556	762	เดอะมอลล์บางกะปิ	1,000.00	
2 เมษายน 2556	35	พหลโยธิน 20	4,000.00	
29 เมษายน 2556	570	เอนมาร์คพลาซ่า	2,500.00	
4 พฤษภาคม 2556	768	เซ็นทรัลพระราม 3	1,000.00	
28 พฤษภาคม 2556	71	ITBank	25,000.00	
4 มิถุนายน 2556	464	ถนนพระยาสุโจจา	3,500.00	
11 มิถุนายน 2556		โอนทาง ATM	12,500.00	
4 กรกฎาคม 2556		โอนทาง ATM	20,135.85	
30 กรกฎาคม 2556	183	เพชรเกษม 39	2,500.00	
13 กันยายน 2556		โอนทาง ATM	1,000.00	
10 ตุลาคม 2556	597	ศูนย์การค้าเสรีเซ็นเตอร์	4,180.00	
25 ตุลาคม 2556	182	สวนพหล	2,000.00	
28 ตุลาคม 2556	783	บิกซี ชลบุรี	1,000.00	
28 ตุลาคม 2556	690	เซ็นทรัลลาดพร้าว	5,000.00	
30 ตุลาคม 2556	1056	ENCO	4,000.00	
4 พฤศจิกายน 2556	82	หัวตะเข้-ลาดกระบัง	2,000.00	
25 พฤศจิกายน 2556		โอนทาง ATM	1,000.00	
27 ธันวาคม 2556	783	บิกซี-ชลบุรี	1,000.00	
28 ธันวาคม 2556	1071	พุทธมณฑล สาย 2	5,000.00	
<b>รวมปี 2556</b>			<b>108,015.85</b>	
10 มกราคม 2557			8,896.00	
12 มกราคม 2557	768	เซ็นทรัลพระราม 3	3,000.00	
16 มกราคม 2557	1217	เมกะบางนา	3,200.00	
22 มกราคม 2557	127	สีลมเมือง	10,000.00	
24 มกราคม 2557	1149	แหลมทอง-ระยอง	3,000.00	
25 มกราคม 2557	191	เพชรเกษม 77/2	2,000.00	
28 มกราคม 2557	1233	ตึกชั้นทาวเวอร์	2,000.00	
28 มกราคม 2557	182	สวนพหล	2,000.00	
29 มกราคม 2557	143	การไฟฟ้าฝ่ายผลิต-บางกรวย	5,000.00	

วันที่โอน	เลขที่สาขา	ชื่อสาขา	จำนวนเงิน	หมายเหตุ
29 มกราคม 2557	856	ทำน้ำปากเกร็ด	5,000.00	
30 มกราคม 2557	1160	ถนนพระรามเก้า	6,700.00	
30 มกราคม 2557		โอนทาง ATM	6,170.60	
30 มกราคม 2557	328	กลางดง	5,000.00	
30 มกราคม 2557	829	เกาะสมุย	8,000.00	
31 มกราคม 2557	71	ปตท.	2,000.00	
31 มกราคม 2557	19	วิภาวดี	4,250.00	
31 มกราคม 2557	1161	เดอะเซอร์เคิล ราชพฤกษ์	3,000.00	
31 มกราคม 2557	61	ศรีนครินทร์	4,000.00	
31 มกราคม 2557	180	บางนา	2,100.00	
31 มกราคม 2557	172	ชอยอารีย์	15,000.00	
10 กุมภาพันธ์ 2557	71	โอนทาง ATM	10,000.00	
11 กุมภาพันธ์ 2557	56	ITBANK	3,000.00	
11 กุมภาพันธ์ 2557	765	โลตัส-นวนคร	8,400.00	
18 กุมภาพันธ์ 2557	0	นานา	1,003.45	
21 กุมภาพันธ์ 2557	1104	ศูนย์การค้าเพ็ญเพลส	3,500.00	
21 กุมภาพันธ์ 2557	147	เมืองทองธานี	7,100.00	
24 กุมภาพันธ์ 2557	1194	ชูจันทร์	4,000.00	
25 กุมภาพันธ์ 2557	121	บางบัวทอง	2,000.00	
26 กุมภาพันธ์ 2557	762	เดอะมอลล์บางกะปิ	1,000.00	
26 กุมภาพันธ์ 2557	762	เดอะมอลล์บางกะปิ	2,600.00	
27 กุมภาพันธ์ 2557	45	แยกพระยาศรี	3,000.00	
28 กุมภาพันธ์ 2557	1136	ถนนสามเสน	500.00	
28 กุมภาพันธ์ 2557	259	ITBANK	2,800.00	
28 กุมภาพันธ์ 2557	71	ปตท.	1,500.00	
1 มีนาคม 2557	92	โอนทาง ATM	2,400.00	
3 มีนาคม 2557	71	ปตท.	2,000.00	
3 มีนาคม 2557	878	เดอะมอลล์ท่าพระ	4,000.00	
4 มีนาคม 2557	795	โอนทาง ATM-ต่างธนาคาร	3,400.00	
27 มีนาคม 2557	1154	โอนทาง ATM-ต่างธนาคาร	2,500.00	
27 มีนาคม 2557	762	เดอะมอลล์บางกะปิ	5,000.00	
27 มีนาคม 2557	845	เดอะพาซิโอ	500.00	
28 มีนาคม 2557	974	บิ๊กซีรังสิตคลอง 6	2,000.00	
30 มีนาคม 2557	762	เดอะมอลล์บางกะปิ	1,000.00	
31 มีนาคม 2557	52	สยามสแควร์	3,000.00	
3 เมษายน 2557	187	ทองหล่อ	2,250.00	
30 เมษายน 2557		โอน ATM	3,290.08	
1 พฤษภาคม 2557	768	โอน ATM	1,000.00	
2 พฤษภาคม 2557	71	ITBANK	2,400.00	

วันที่โอน	เลขที่สาขา	ชื่อสาขา	จำนวนเงิน	หมายเหตุ
19 พฤษภาคม 2557	34	ประดิพัทธ์	15,000.00	
5 มิถุนายน 2557	141	งามวงศ์วาน	10,000.00	
26 มิถุนายน 2557	137	รัตนานิเบศร์	6,000.00	
30 มิถุนายน 2557	1056	ENCO	1,500.00	
30 มิถุนายน 2557	690	เซ็นทรัลลาดพร้าว	11,000.00	
30 มิถุนายน 2557	851	บิ๊กซี-บางพลี	5,500.00	
15 กรกฎาคม 2557	88	ศาลาว่าการ กทม.	2,000.00	
1 สิงหาคม 2557	71	โอน ATM	1,500.00	
6 สิงหาคม 2557	181	โอน ATM-ต่างธนาคาร	2,000.00	
26 พฤศจิกายน 2557	235	ทำประตู	509.00	
26 พฤศจิกายน 2557	71	โอนทาง ATM	20,000.00	
30 พฤศจิกายน 2557		ITBANK	5,916.00	
8 ธันวาคม 2557	493	เดอะมอลล์งามวงศ์วาน	10,000.00	
11 ธันวาคม 2557	795	เซ็นทรัล-รัตนานิเบศร์	4,000.00	
29 ธันวาคม 2557	71	โอนทาง ATM	6,603.17	
30 ธันวาคม 2557	125	โอนทาง ATM	2,750.00	
30 ธันวาคม 2557	722	หัวหิน	2,500.00	
31 ธันวาคม 2557	71	โอนทาง ATM	1,500.00	
31 ธันวาคม 2557	465	โอนทาง ATM	2,500.00	
<b>รวมปี 2557</b>			<b>262,238.30</b>	
8 มกราคม 2558		โอนทาง ATM	3,000.00	
27 มกราคม 2558	762	เดอะมอลล์-บางกะปิ	2,600.00	
30 มกราคม 2558	71	โอนทาง ATM	2,400.00	
30 มกราคม 2558	465	โอนทาง ATM	7,000.00	
31 มกราคม 2558	878	เดอะมอลล์ ทำพระ	1,500.00	
2 กุมภาพันธ์ 2558	603	ตาก	10,000.00	
5 กุมภาพันธ์ 2558	35	อดก.-จตุจักร	3,800.00	
9 กุมภาพันธ์ 2558	71	ปตท.	877.00	
26 กุมภาพันธ์ 2558	462	พลาเดียมเวิร์ล-ประตูน้ำ	2,500.00	
26 กุมภาพันธ์ 2558	462	พลาเดียมเวิร์ล-ประตูน้ำ	1,500.00	
26 กุมภาพันธ์ 2558	170	โอนทาง ATM	1,500.00	
3 มีนาคม 2558	71	โอนทาง ATM	5,523.50	
3 มีนาคม 2558	17	ITBANK	8,024.00	
9 มีนาคม 2558	71	ITBANK	10,000.00	
24 มีนาคม 2558	1015	โลตัส-ศรีนครินทร์	4,000.00	
26 มีนาคม 2558	966	บิ๊กซีเพชรเกษม	500.00	
1 เมษายน 2558	747	โอนทาง ATM	1,500.00	
2 เมษายน 2558	1133	คริสตัล ดีไซน์ เซ็นเตอร์	1,000.00	
6 เมษายน 2558	292	โอนทาง ATM	5,000.00	

วันที่โอน	เลขที่สาขา	ชื่อสาขา	จำนวนเงิน	หมายเหตุ
30 เมษายน 2558	1193	เซ็นทรัลพระราม 9	2,500.00	
30 เมษายน 2558	143	บางกรวย	5,000.00	
3 พฤษภาคม 2558	71	โอนทาง ATM	1,600.00	
7 พฤษภาคม 2558		โอนทาง ATM	1,000.00	
8 พฤษภาคม 2558	434	โอนทาง ATM	5,000.00	
24 พฤษภาคม 2558	880	อาคารวรรณสรณ์	4,000.00	
29 พฤษภาคม 2558	1009	โลตัส-บางแค	5,000.00	
29 พฤษภาคม 2558	1295	ร.ร.กรุงเทพคริสเตียน	2,500.00	
30 พฤษภาคม 2558	71	โอนทาง ATM	1,600.00	
31 พฤษภาคม 2558	71	โอนทาง ATM	1,500.00	
11 มิถุนายน 2558	853	โอนทาง ATM	6,000.00	
27 มิถุนายน 2558	1204	โรบินสัน-สุพรรณบุรี	1,500.00	
28 มิถุนายน 2558	1383	แอมพาร์ค จุฬา	4,000.00	
30 มิถุนายน 2558	66	ทีโอที-แจ้งวัฒนะ	10,000.00	
8 กรกฎาคม 2558	71	ปตท.	1,600.00	
24 กรกฎาคม 2558	1137	เอสพลานาด-งามวงศ์วาน	1,000.00	
30 กรกฎาคม 2558	787	โอนทาง ATM	6,000.00	
30 สิงหาคม 2558	71	โอนทาง ATM	6,000.00	
31 สิงหาคม 2558	1162	อเวนิว รัชโยธิน	1,500.00	
21 กันยายน 2558	154	สี่แยกอรุณอมรินทร์	15,000.00	
28 กันยายน 2558	35	อตก.จตุจักร	3,800.00	
29 กันยายน 2558	71	โอนทาง ATM	9,000.00	
30 กันยายน 2558	13	โอนทาง ATM	550.00	
30 กันยายน 2558	97	โอนทาง ATM	3,700.00	
1 ตุลาคม 2558	768	เซ็นทรัลพระราม 3	5,000.00	
29 พฤศจิกายน 2558	253	ศรีนครินทร์ กม.14	1,000.00	
9 ธันวาคม 2558	86	เซ็นทรัลบางนา	10,000.00	ปป. ม.ค.59
11 ธันวาคม 2558		โอนโดยคำสั่ง	10,000.00	
21 ธันวาคม 2558	154	สาขาลาดพร้าว	15,000.00	
23 ธันวาคม 2558	71	โอนทาง ATM	20,000.00	ปป. ม.ค.59
29 ธันวาคม 2558	1218	นวมินทร์ซีดี อเวนิว	3,750.00	ปป. ม.ค.59
29 ธันวาคม 2558	690	เซ็นทรัล-ลาดพร้าว	11,000.00	ปป. ม.ค.59
29 ธันวาคม 2558	97	ประชานิเวศน์	3,500.00	
29 ธันวาคม 2558	880	อาคารวรรณสรณ์	15,000.00	
30 ธันวาคม 2558	46	เจริญสุขนิทวงศ์ 13	3,000.00	
30 ธันวาคม 2558	1402	เดอะพรอมาเนด	2,000.00	
31 ธันวาคม 2558	853	โลตัส-หางดง(เชียงใหม่)	6,000.00	ปป. ม.ค.59
31 ธันวาคม 2558	962	เซ็นทรัล-แจ้งวัฒนะ	3,610.00	
รวมทั้งสิ้น ปี 2548 - 2558			1,235,875.19	





## ประกาศสหกรณ์ออมทรัพย์ ปตท.จำกัด เรื่อง ทูลการศึกษาบุตรสมาชิกที่เรียนดี ประจำปี 2558

ตามที่สหกรณ์ออมทรัพย์ ปตท.จำกัด (สอ.ปตท.) ประกาศรับสมัครให้ทูลการศึกษาแก่บุตรสมาชิกที่เรียนดี ประจำปี 2558 ระหว่างวันที่ 8 กรกฎาคม 2558 ถึง 8 กันยายน 2558 นั้น

บัดนี้ คณะกรรมการศึกษาและประชาสัมพันธ์ได้พิจารณาคัดเลือกบุตรสมาชิกที่เรียนดีตามเกณฑ์ที่ประกาศ เพื่อเข้ารับทูลการศึกษาพร้อมเกียรติบัตร ประจำปี 2558 จำนวน 362 คน และได้รับเกียรติบัตรจำนวน 78 คน ตามบัญชีรายชื่อแนบท้ายประกาศนี้

ทั้งนี้ สหกรณ์ออมทรัพย์ ปตท.จำกัด กำหนดการมอบทูลการศึกษาแก่บุตรสมาชิกที่เรียนดี พร้อมกับบุตรพนักงานเรียนดี บริษัท ปตท.จำกัด (มหาชน) ในวันพุธที่ 28 ตุลาคม 2558 ตั้งแต่เวลา 13.00 น. ณ ห้องประชุมใหญ่ ชั้น 2 อาคาร ปตท.สนง. และบุตรสมาชิกท่านใดจะเข้าร่วมพิธีรับมอบทูลการศึกษา ประจำปี 2558 โปรดแจ้งความจำนงเข้ารับทูลการศึกษา ตามแบบฟอร์มที่แนบมา

ประกาศ ณ วันที่ 3 ตุลาคม 2558

(นายเกษณี อิมแสง)

ประธานคณะกรรมการศึกษาและประชาสัมพันธ์  
สหกรณ์ออมทรัพย์ ปตท. จำกัด

**บัญชีรายชื่อแนบท้ายประกาศ**  
**สหกรณ์ออมทรัพย์ ปตท. จำกัด.**  
**เรื่อง ทุนการศึกษาบุตรสมาชิกที่เรียนดี ประจำปี 2558**

**รายชื่อผู้ที่ได้รับทุนการศึกษาพร้อมเกียรติบัตร**  
**ระดับประถมศึกษา (ป.2 - ป.6) จำนวน 145 ทุนๆ ละ 4,000 บาท รวมเป็นเงิน 580,000 บาท**

ลำดับ	ชื่อบุตร	ชื่อสมาชิก	สังกัด
1	เด็กหญิง ณัฐธิดา อำไพ	นายอำนาจ อำไพ	PTTAC
2	เด็กหญิง พวรรษชล แก้วเดียว	นายปริญญา แก้วเดียว	PTTGC
3	เด็กหญิง ณัฐชานันท์ เวียรศิลป์	นายวรวิฑู เวียรศิลป์	PTTGC
4	เด็กชาย ธนัญญ์ ทองศรี	นายอัครพล ทองศรี	PPCL
5	เด็กหญิง สุทธิดา วัชราสิน	นายสมภพ วัชราสิน	HMC
6	เด็กชาย อภิวิชญ์ นุตมากุล	นายประเสริฐ นุตมากุล	PTTEP
7	เด็กหญิง พิชญา พันธุ์กลิ่นแก้ว	นายสุชาติ พันธุ์กลิ่นแก้ว	PTTEP
8	เด็กหญิง มิเรียม วิศรุตพงษ์	นายคณศ วิศรุตพงษ์	BCP
9	เด็กหญิง เฉลิมชา นิลวานิช	นายอาชานัน นิลวานิช	PTTEP
10	เด็กชาย ภูติพ พรหมนาค	นายภูกฤษ พรหมนาค	PTTGC
11	เด็กหญิง สิริรัตน์ สุวรรณสวัสดิ์	ว่าที่ร้อยตรี สาโรจน์ สุวรรณสวัสดิ์	PTTGC
12	เด็กหญิง กชภัท แปนพัฒนา	นายอดิทัต แปนพัฒนา	PTTGC
13	เด็กชาย คณิศร กิรติพงษ์วุฒิ	นายพีระเดช กิรติพงษ์วุฒิ	TTM
14	เด็กหญิง ชนชนก ศิริทิณพงษ์	นางกษมณฑน์ ศิริทิณพงษ์	พิเศษ
15	เด็กชาย ปันณวิชญ์ ยรรยงสวัสดิ์	นายประเวทย์ ยรรยงสวัสดิ์	PTTGC
16	เด็กหญิง ปพิชญา มหมาศ	นายวุฒิ มหมาศ	PTT
17	เด็กหญิง เสาวลักษณ์ กาญจนพันธ์ประภา	นายสันติชัย กาญจนพันธ์ประภา	PTTGC
18	เด็กชาย พัสกร พึ่งเย็น	นางวิยะดา พึ่งเย็น	PTTGC
19	เด็กชาย ธนณัญญ์ ธรรมธนสิริ	นายชยันต์ยุทธ ธรรมธนสิริ	BCP
20	เด็กชาย วีรัช หล่อตระกูลชัย	นายจิรพงษ์ หล่อตระกูลชัย	PTTEP
21	เด็กหญิง ณัชชา วิฑิตกนกอร่าม	นางสุมิตรา วิฑิตกนกอร่าม	PTTGC
22	เด็กชาย วีรนนท์ เจริญจรรยากุล	นางวรรณกานต์ เจริญจรรยากุล	DHIP
23	เด็กหญิง ชัญญา สุวรรณประดิษฐ	นางวีวรรณ สุวรรณประดิษฐ	PTT
24	เด็กหญิง วิสสุดา พิทักษ์พงศ์	นายอนุพงศ์ พิทักษ์พงศ์	PTTGC
25	เด็กชาย ตะวัน สุวนาคกุล	นายนพดล สุวนาคกุล	PTTEP
26	เด็กหญิง ไสภิตสุดา ปาปะเค	นายสุรกี ปาปะเค	PTT

ระดับประถมศึกษา (ป.2 - ป.6) จำนวน 145 ทูน่า ละ 4,000 บาท รวมเป็นเงิน 580,000 บาท

ลำดับ	ชื่อบุตร	ชื่อสมาชิก	สังกัด
27	เด็กหญิง ทอปัต เจิมเจริญ	นางวรรณธิดา เจิมเจริญ	BCP
28	เด็กหญิง อัญญา อาภาเกียรติวงศ์	นายกิตติชัย อาภาเกียรติวงศ์	PTTEP
29	เด็กชาย ธีญวิสิฐ์ สุธรรมเกษม	นางนฤพรธรรณ สุธรรมเกษม	BCP
30	เด็กหญิง ศลิษา พึ่งพงษ์	นายสรวาภูมิ พึ่งพงษ์	PTT
31	เด็กหญิง วริศรา โฆษิตพันธ์วงศ์	นางเปรมฤดี โฆษิตพันธ์วงศ์	PTTGC
32	เด็กหญิง ศิริสิตางค์ เดชสุภาการ	นางพนิดา เดชสุภาการ	PTTGC
33	เด็กหญิง บงกชกานต์ พลานันทกุลธร	นายวินทร์ พลานันทกุลธร	PTTGC
34	เด็กหญิง นิรันชนา พวกอิม	นางกนกวรรณ พวกอิม	PTTGC
35	เด็กหญิง ชนิกันต์ ทองศาสตร์	นายวินัย ทองศาสตร์	PTTEP
36	เด็กหญิง บัณฑิตา ชื่นตา	นายอาทรรพ์ ชื่นตา	PTTGC
37	เด็กชาย นนทพัทธ์ โฆษิตพันธ์วงศ์	นางทวิรัศม์ โฆษิตพันธ์วงศ์	PTT
38	เด็กหญิง นลินรัตน์ ปรากฏวิวัฒน์	นางเกษราภรณ์ ตรงต่อศักดิ์	HMC
39	เด็กชาย พิธิษฐ์ ไซติญาโณ	นายอนุชิต ไซติญาโณ	PPCL
40	เด็กหญิง ศุภลักษณ์ บุญเผือก	นายปรีชา บุญเผือก	BCP
41	เด็กชาย รัชชพัทธ์ บุญพัฒน์	นายสุทิน บุญพัฒน์	PTTEP
42	เด็กชาย ภฤศพร พรพัฒน์กุล	นางภิรมย์ภรณ์ พรพัฒน์กุล	พิเศษ
43	เด็กชาย สิริพงศ์ ยาพรหม	นายสันติ ยาพรหม	PTTGC
44	เด็กชาย อธิพัฒน์ แทนไป	นางทิชา แทนไป	TEX
45	เด็กหญิง ณัฐสุดา ศรีทา	นายสมฤกษ์ ศรีทา	PTTGC
46	เด็กชาย นวนที แหยมพรน้อย	นางรุ่งทิพย์ ภัทรธีรานนท์	พิเศษ
47	เด็กหญิง เมธดา จงเจริญ	นายสุเมธ จงเจริญ	PTTAC
48	เด็กหญิง พิษขภา ตั้งจิตต์นพคุณ	นางวิภาภรณ์ ตั้งจิตต์นพคุณ	HMC
49	เด็กหญิง วริษฐา จาตนิลพันธุ์	นางชนิศา จาตนิลพันธุ์	PTTEP
50	เด็กชาย อติรุจ เสือจ้อย	นางสุชาดา ฉิมอ่ำ	PTT
51	เด็กหญิง ปภาวี อุษณีย์สวัสดิ์ชัย	นางมนต์วี อุษณีย์สวัสดิ์ชัย	HMC
52	เด็กหญิง ปานตะวัน เงินดี	นางอุมาภรณ์ คณิตเศรษฐ์	PTTEP
53	เด็กชาย นภัทร ศรีอินกิจ	นายประสิทธิ์ ศรีอินกิจ	PTTGC
54	เด็กหญิง ลลิตา อนันตธนวินัย	นายศรัณย์ อนันตธนวินัย	PTTEP
55	เด็กหญิง ณัฐนันท์ ผลพิบูลสุนทร	นายเฉลิมพล ผลพิบูลสุนทร	PTT
56	เด็กหญิง ปาณิธรา จงเกษมวงศ์	นายสุวิทย์ จงเกษมวงศ์	PTTGC
57	เด็กหญิง มิณชญา พงศ์อรพินท์	นางต้องจิตร พงศ์อรพินท์	PTTEP

ระดับประถมศึกษา (ป.2 - ป.6) จำนวน 145 ทุนๆ ละ 4,000 บาท รวมเป็นเงิน 580,000 บาท

ลำดับ	ชื่อบุตร			ชื่อสมาชิก	สังกัด
58	เด็กชาย	จักรทิพย์	ลอยชูศักดิ์	นายอนล ลอยชูศักดิ์	PTTPM
59	เด็กชาย	ธีรรัช	ชวนมา	นายจักรพงษ์ ชวนมา	PTTEP
60	เด็กหญิง	ชฎานิศ	จิตรวิมณะ	นายดำรงศรีรักษ์ จิตรวิมณะ	PTTGC
61	เด็กชาย	ปรัดน	ธรรมเดชศักดิ์	นายธรรมรัตน์ ธรรมเดชศักดิ์	PTT
62	เด็กชาย	ภัทรร	สิริรัตน์	นายศิริชัย สิริรัตน์	PTT
63	เด็กหญิง	ญาณิศา	ศรียารักษ์	นายภาคภูมิ ศรียารักษ์	PTTEP
64	เด็กชาย	พิสิษฐ์	เหลือองรัตนะแสง	นายธนิต เหลือองรัตนะแสง	PTT
65	เด็กชาย	พิสิษฐ์	ธนิตกุล	นางนงลักษณ์ ธนิตกุล	PTTES
66	เด็กหญิง	มนรดา	กฤษณเกษกุล	นายมนูญ กฤษณเกษกุล	PTTER
67	เด็กหญิง	อรุณัฐ	บุญญะเลิศลักษณ์	นายธนภัทร บุญญะเลิศลักษณ์	PTT
68	เด็กหญิง	ณัฐพิมล	ธัญญโชติไพบุลย์	นายขันติ ธัญญโชติไพบุลย์	PTTEP
69	เด็กหญิง	กชพร	งามธนาคม	นางอัญชลี งามธนาคม	PTT
70	เด็กชาย	บดินทร์	บดีศรีสวัสดิ์	นายสมชาย บดีศรีสวัสดิ์	PTTGC
71	เด็กชาย	คณาธิป	ศรีลาเลิศ	นายรัชพงษ์ ศรีลาเลิศ	PTTEP
72	เด็กชาย	ณัฐวัฒน์	เยี่ยมสำอางค์	นางศิริมล เยี่ยมสำอางค์	PTTGC
73	เด็กหญิง	แทนหทัย	สุขไทย	นางสุนันฐา สุขไทย	PTTGC
74	เด็กหญิง	อรปรียา	จันทนา	นายบุญช่วย จันทนา	PTTGC
75	เด็กหญิง	อริสา	มีศรี	นางอรนันท์ มีศรี	PTTRM
76	เด็กชาย	ภัทรวรรณ	บุญณโร	นายนฤตย์ บุญณโร	PTTEP
77	เด็กหญิง	พรีศา	กุลละวณิชย์	นางณัฐชานากานต์ กุลละวณิชย์	PTT
78	เด็กชาย	บดินทร์	กลิ่นเกษม	น.ส.วราภรณ์ มีสบาย	PTTGC
79	เด็กหญิง	ขวัญฤกษ์	ศรีคุณ	นางสมปอง ศรีคุณ	PTT
80	เด็กชาย	กวิน	บุญทอง	นายอภิรักษ์ บุญทอง	PTTICT
81	เด็กหญิง	กัญญาภัค	สอนโพนงาม	นายโชคชัย สอนโพนงาม	PTTGC
82	เด็กหญิง	ณัฐนิชา	สันตะบุตร	นายเกียรติพงษ์ สันตะบุตร	พิเศษ
83	เด็กหญิง	พิมพ์ภัส	นาคสนธิ์	น.ส.สายรุ้ง นาคสนธิ์	DHIP
84	เด็กชาย	ณัฐกิตติ์	วิไลรัตนภรณ์	นางปัทมาวดี วิไลรัตนภรณ์	PTT
85	เด็กหญิง	ญาณิกา	จารุจินดา	นางเบญญาภรณ์ จารุจินดา	PTT
86	เด็กหญิง	ศิริญญาวดี	โกมลกาญจนกุล	นายบูรินทร์ไกรฤกษ์ โกมลกาญจนกุล	PTTGC
87	เด็กชาย	ธนพงษ์	คลังเมือง	นายกิตติพงษ์ คลังเมือง	PTTAC
88	เด็กชาย	เขมนันท์	ขวัญวงศ์	นางโสมภรณ์ ขวัญวงศ์	PTTEP

ระดับประถมศึกษา (ป.2 - ป.6) จำนวน 145 ทุนๆ ละ 4,000 บาท รวมเป็นเงิน 580,000 บาท

ลำดับ	ชื่อบุตร			ชื่อสมาชิก	สังกัด
89	เด็กหญิง	ณิชกมล	เกิดโต	นายเรืองเวทย์ เกิดโต	PTTGC
90	เด็กหญิง	พัทธนันท์	ศรีรัฐเพชร	นายพนมสิทธิ์ ศรีรัฐเพชร	PTTEP
91	เด็กชาย	จิตติชัย	อุทัยจันทร์	นายธรา อุทัยจันทร์	PTT
92	เด็กหญิง	ชลดา	อินทนิล	นายวิเชียร อินทนิล	PTTEP Services
93	เด็กชาย	ณัฐกร	คงเจริญ	นางน้ำทิพย์ คงเจริญ	PTTEP
94	เด็กหญิง	บุษริน	กลิ่นโต	นายสมพงษ์ กลิ่นโต	PTTEP
95	เด็กหญิง	อัมมมยตา	ชูสุวรรณ	นายวิสูตร ชูสุวรรณ	PTTEP
96	เด็กหญิง	ธนพร	ยศไทย	นายปริญญา ยศไทย	PTTGC
97	เด็กชาย	วีรภัทร	สุดสงวน	นางอัมพร สุดสงวน	PTT
98	เด็กหญิง	อภิสร	แสนมี	นางสาวปิยฉัตร กุ๋นวงษ์	PTTEP
99	เด็กชาย	ตรีธ	หอมหวล	นายสุวัฒน์พล หอมหวล	PTT
100	เด็กหญิง	ภูษณิศ	ศรีปรีชากรกิจ	นางนภาพร แก้วเกิด	PTTRM
101	เด็กหญิง	อิสริย์	นันทไมยกุล	นายธเนย์นันท นันทไมยกุล	PTTGC
102	เด็กหญิง	ขวัญลดา	ใจบุญ	นายกองเพชร ใจบุญ	BCP
103	เด็กชาย	บุญญพัฒน์	บัวใหญ่	นายสมบัติ บัวใหญ่	PTTEP
104	เด็กชาย	ชยุต	คุณะสารพันธ์	นายพงษ์เดช คุณะสารพันธ์	PTT
105	เด็กหญิง	ณัชชา	วสุวานิช	นายตฤณ วสุวานิช	EnCo
106	เด็กชาย	นิพิชฌน์	นันทพินิต	นายจักรกฤษณ์ นันทพินิต	PTTEP
107	เด็กชาย	ภัทรกร	นิลชมภู	นายสุวรรณ นิลชมภู	PTTGC
108	เด็กหญิง	วิภาวรา	ปัญญาเสน	น.ส.สุกฤต สุวรรณโอสถ	HMC
109	เด็กหญิง	อรภัชชา	เขมาภิรักษ์	นางนิษณาต์ เขมาภิรักษ์	PTTEP
110	เด็กชาย	ภัทรนันท์	ตั้งเจริญ	นายนันท์วัตร ตั้งเจริญ	PTTEP
111	เด็กหญิง	ปภาภินท์	ทรัพย์จรัสแสง	น.ส.ประภาพร ชัยเกษตรไพบูลย์	PTTGC
112	เด็กชาย	กษิตศ	พยัคฆนิธิ	นายสมศักดิ์ ดาทอง	DHIP
113	เด็กหญิง	ภัทรมน	ทองสาริ	นางมนัสไศล ทองสาริ	PTTEP
114	เด็กหญิง	ปุนญณ์รัชม์	นาทอง	นายรังสิโรตม์ นาทอง	PTTEP
115	เด็กหญิง	ทักษพร	เอี่ยมสืบทับ	นายจร เอี่ยมสืบทับ	PTTGC
116	เด็กชาย	กฤติพงศ์	เดชะ	นายวรกร เดชะ	PTTGC
117	เด็กชาย	กิตธาดา	นาคสนธิ์	นายมานิซ นาคสนธิ์	DHIP
118	เด็กหญิง	ชติญา	บุษราคัมวดี	นายพงศธร บุษราคัมวดี	พิเศษ
119	เด็กหญิง	ขวัญชนก	มันสอน	นายขวัญเมือง มันสอน	BCP

ระดับประถมศึกษา (ป.2 - ป.6) จำนวน 145 ทุนๆ ละ 4,000 บาท รวมเป็นเงิน 580,000 บาท

ลำดับ	ชื่อบุตร			ชื่อสมาชิก	สังกัด
120	เด็กหญิง	วิศรา	ชวลิตอัมพร	นายวรวงษ์ ชวลิตอัมพร	PTTGC
121	เด็กชาย	วิรัตน์นันท์	คลี่ฉายา	นายภุชดา คลี่ฉายา	PTTEP
122	เด็กหญิง	สุภาษินี	กองราพงษ์	นายปราโมทย์ กองราพงษ์	PTTGC
123	เด็กชาย	รัชชานนท์	ชะพินิจ	นายปรีชา ชะพินิจ	PTTAC
124	เด็กชาย	ปานัสม์	ประสงศ์สำเร็จ	นายประเสริฐ ประสงศ์สำเร็จ	PTTGC
125	เด็กหญิง	วิญญาดา	ตันติสังวรากร	นายวิศิษฐ์ ตันติสังวรากร	PTT
126	เด็กชาย	ปารัช	วีฤทธิ์	นายธวัชชัย วีฤทธิ์	PTTGC
127	เด็กหญิง	ฐิตามรณ	ศรสำราญ	นางวรรณรัตน์ ศรสำราญ	DHIP
128	เด็กหญิง	พัชรดา	ดวงสวัสดิ์	นายสรารัฐ ดวงสวัสดิ์	PTT
129	เด็กชาย	ปัทมธร	พวงล้ำ	นายเสนาะ พวงล้ำ	HMC
130	เด็กหญิง	นภัส	อภาศิริทองสกุล	นายสมชาย อภาศิริทองสกุล	PTTRM
131	เด็กหญิง	กวิศรา	คำภาบุตร	นายภุชณ คำภาบุตร	PTTGC
132	เด็กหญิง	อัญชิสา	ชมพูนัยวัฒน์	นางอารี ชมพูนัยวัฒน์	DHIP
133	เด็กหญิง	พลอยนันทน์	ขันทอง	นางกัญญาณี ขันทอง	PTTGC
134	เด็กหญิง	ศุภิสรา	สายลมรักษา	นายชูชีพ สายลมรักษา	PTTGC
135	เด็กชาย	ชัยชนะ	จ้อยศิริ	นางภุชณา จ้อยศิริ	PTTEP
136	เด็กชาย	ธีระภพ	เพ็ชรนิล	นายยิ่งศักดิ์ เพ็ชรนิล	PTTEP
137	เด็กชาย	ภุชชนที	ศรีจันทร์	นางโสมนัส ศรีจันทร์	PTTGC
138	เด็กชาย	สิรภพ	จารุติลกกุล	นางภัทราวดี จารุติลกกุล	BCP
139	เด็กหญิง	ญาดา	ไชยสุวรรณาภรณ์	นายธวัช ไชยสุวรรณาภรณ์	PTTRM
140	เด็กชาย	อนาวิล	ละอองเทพ	นายอนุวัตร ละอองเทพ	PTTEP
141	เด็กชาย	ทีฆายุ	ชูศักดิ์	นางจามรี ไชยรักษ์	PTT
142	เด็กหญิง	ปวีณธิดา	ติระพะลิเกะ	นายจตุรงค์ศักดิ์ ติระพะลิเกะ	PTTEP
143	เด็กชาย	วิโรจน์	เขียวเอม	นายวิฑูรย์ เขียวเอม	DHIP
144	เด็กชาย	ฉัตรมงคล	หัตถการุณย์	นางอภิรดา หัตถการุณย์	PTTGC
145	เด็กหญิง	สุชาวดี	ดวงภักดี	นายทวี ดวงภักดี	PTTEP

## รายชื่อผู้ที่ได้รับเกียรติบัตร

ระดับประถมศึกษา (ป.2 - ป.6) จำนวน 37 ราย

ลำดับ	ชื่อนามสกุล	ชื่อสมาชิก	สังกัด
1	เด็กชาย อินทชัย วิศรุตพงษ์	นายคณศ วิศรุตพงษ์	BCP
2	เด็กชาย อัครชัย แป้นพัฒน์	นายอดิทัต แป้นพัฒน์	PTTGC
3	เด็กหญิง อรปภา กล้าศรีทอง	นายวีระ กล้าศรีทอง	PTT
4	เด็กชาย ตฤณ ตีวิรัช	นางลดาวัลย์ ตีวิรัช	PTT
5	เด็กหญิง วิรินทร์ ตีวิรัช	นางลดาวัลย์ ตีวิรัช	PTT
6	เด็กหญิง พิษขานา ทองศรี	นายอัฒพล ทองศรี	PPCL
7	เด็กหญิง กมลฉัตร ละมุนกิจ	นางวีรมลล์ ละมุนกิจ	พิเศษ
8	เด็กชาย อภิรัฐ แสนมี	นางสาวปิยฉัตร กุ๋นวงษ์	PTTEP
9	เด็กหญิง มนสิชา เชิดชูภูมิกุล	นางพรทิพย์ เชิดชูภูมิกุล	PTT
10	เด็กหญิง พิมพ์สุจี เจริญเจริญ	นายอนุศักดิ์ เจริญเจริญ	BCP
11	เด็กหญิง ขวัญข้าว แก้วเดียว	นายปริญญา แก้วเดียว	PTTGC
12	เด็กหญิง แพรพลอย ภาสพันธ์	นายณชรัฐ ภาสพันธ์	DHIP
13	เด็กหญิง อนุญญาทิศา เดชสุภาการ	นางพนิดา เดชสุภาการ	PTTGC
14	เด็กชาย ธนวัฒน์ อิศวเทวาเกียรติ	นายสรพล อิศวเทวาเกียรติ	PTTEP
15	เด็กชาย ชัยวัช ฝือกหอม	นางปาริชาติ ฝือกหอม	PTTGC
16	เด็กชาย พิษณะ อุดมศรีโยธิน	นางพรพรรณ อุดมศรีโยธิน	PTTGC
17	เด็กหญิง ปารมี ไวยรัชพานิช	นายสมพล ไวยรัชพานิช	PTT
18	เด็กชาย ชยพล ชัยสังฆะ	นายวิชิต ชัยสังฆะ	PTTEP
19	เด็กหญิง สุพิชฌาย์ คงเปรม	นายรัชพงศ์ คงเปรม	PTTEP
20	เด็กหญิง ดวงขวัญ บุษราคัมวดี	นายพงศ์ธร บุษราคัมวดี	พิเศษ
21	เด็กชาย วรภพ ตันติสังวรากร	นายวิศิษฐ์ ตันติสังวรากร	PTT
22	เด็กชาย ภาคพล อุดมอักษร	น.ส.มณีโสภณ เกษศิริ	PTT
23	เด็กชาย ฌภัทร จริยาสถาพร	นายไพศาล จริยาสถาพร	PTT
24	เด็กหญิง ปัทมาธิ์ย์ เสพย์ธรรม	นางนราวดี เสพย์ธรรม	PTT
25	เด็กหญิง แพรวา แพเจริญ	นางชนนิกานต์ แพเจริญ	PTT
26	เด็กชาย วิชณะ วันทนีย์วรกุล	นางรมณีย์ วันทนีย์วรกุล	PTT
27	เด็กชาย ลีดิษฐ์ อภิญญาวิศิษฐ์	นางสาวริษา ศรีสุนทร	PTT
28	เด็กหญิง ชนิสรา ศุภวิวรรณ	นายณัฐพล ศุภวิวรรณ	PTT
29	เด็กชาย จิรัฏฐ์ มหศรีแสงเพชร	นางเข็มจิรา มากรด	PTT

ระดับประถมศึกษา (ป.2 - ป.6) จำนวน 37 ราย

ลำดับ	ชื่อบุตร	ชื่อสมาชิก	สังกัด
30	เด็กหญิง มินตรา ตีวิรัช	นางลดาวัลย์ ตีวิรัช	PTT
31	เด็กหญิง ลักษิกา ตั้งชนะชัยอนันต์	นายพิเชษฐ ตั้งชนะชัยอนันต์	PTT
32	เด็กชาย สมิชนัน ศรีสมบัติ	นางพัชรพจี ศรีสมบัติ	PTT
33	เด็กหญิง พิชญพร จันทุมมา	นายศตายุ จันทุมมา	PTT
34	เด็กชาย กายสิทธิ์ โกสิต	นายสุรชัย โกสิต	PTT
35	เด็กชาย ภูมินทร์ ฝอยหิรัญ	นายชาติรี ฝอยหิรัญ	PTT
36	เด็กหญิง จุฑารัตน์ สุขสวัสดิ์	นายจุมพล สุขสวัสดิ์	PTT
37	เด็กชาย ภัทรภาพ ศิลปคัมภีร์ภาพ	นายสุภาพ ศิลปคัมภีร์ภาพ	PTT

รายชื่อผู้ที่ได้รับทุนการศึกษาพร้อมเกียรติบัตร

ระดับมัธยมศึกษาตอนต้น (ม.1 - ม.3) จำนวน 88 คน ทุนๆ ละ 5,000 บาท รวมเป็นเงิน 440,000 บาท

ลำดับ	ชื่อบุตร	ชื่อสมาชิก	สังกัด
1	เด็กหญิง ณัฐจิรา เดโชพลชัย	นายธรรมณูญ เดโชพลชัย	พิเศษ
2	เด็กชาย เชนฐา ยัมกิจบริหาร	นายธนะชัย ยัมกิจบริหาร	พิเศษ
3	เด็กชาย วิศรุต อูบลพุลผล	นางวราณี อูบลพุลผล	PTTGC
4	เด็กหญิง ธนพร จิรัฐติเจริญ	นางสุชาดา จิรัฐติเจริญ	PTTEP
5	นางสาว พิชญภา ไพรพนาพงศ์	นายพิชิต ไพรพนาพงศ์	พิเศษ
6	เด็กชาย กฤตภาค น้ำเจริญ	นายบนภากร น้ำเจริญ	HMC
7	เด็กชาย ชัชชล เรณูชาติ	นางเนตรนิภา เรณูชาติ	PTTGC
8	เด็กหญิง ญาณิศา ทองศุภโชค	นายศุภสิทธิ์ ทองศุภโชค	PTTGC
9	เด็กหญิง กฤตภรณ์ ชูจันทร์ดี	นายบัญญัติ จันทร์ดี	PTT
10	เด็กชาย ภูวิศ คัมพะจันทร์	นางโสภา คัมพะจันทร์	PTTEP
11	เด็กหญิง ธีรนาฏ สันติวงษ์	นางเรือนแก้ว สันติวงษ์	PTTEP
12	เด็กชาย เพชรกมล ปะวงษ์	นางสุกัญญา ปะวงษ์	PTTGC
13	เด็กหญิง บุญสิญา ตรงต่อกิจ	นายบุญชูบ ตรงต่อกิจ	PTTAC
14	เด็กหญิง ชญานิษฐ์ แก้วหล้า	นายไชยวัฒน์ แก้วหล้า	PTTEP
15	เด็กชาย อนพัช อักษรดิษฐ์	นายอุทิศ อักษรดิษฐ์	PTTEP
16	เด็กหญิง นภัศ ธนภาพรังสรรค์	นายธีระชัย ธนภาพรังสรรค์	PTTGC



ระดับมัธยมศึกษาตอนต้น (ม.1 - ม.3) จำนวน 88 คน ทุนๆ ละ 5,000 บาท รวมเป็นเงิน 440,000 บาท

ลำดับ	ชื่อบุตร	ชื่อสมาชิก	สังกัด
17	เด็กชาย ทัศนธร เชื้อสุข	นายสุนทร เชื้อสุข	PTT
18	เด็กหญิง นารี จิตติสามนต์	นายจาร์ึก จิตติสามนต์	BCP
19	เด็กหญิง พรณภัส อมรศรีวรากุล	นางภัทพรพร อมรศรีวรากุล	PTT
20	เด็กหญิง ญัฐนิชา เปลี่ยนศรี	นายกัมปนาท เปลี่ยนศรี	PTTGC
21	เด็กชาย ภากร สิทธินันท์เจริญ	นางปิยทัย สิทธินันท์เจริญ	PTTGC
22	เด็กชาย ชยุตม์พงศ์ ลีลาพงศ์อนันต์	นางรุ่งนภา ลีลาพงศ์อนันต์	PTTGC
23	เด็กชาย ภาณุวิชญ์ เชื่อมไธสง	นายณัฐวุธ เชื่อมไธสง	PTTEP
24	นางสาว เตือนกันยา สิงห์ปรีชา	นางชุติมา สิงห์ปรีชา	PTTPM
25	นาย พิชญเศ อุดมศรีโยธิน	นางพรพรรณ อุดมศรีโยธิน	PTTGC
26	เด็กหญิง ชนัญชิตา สมบูรณ์กิจชัย	นางณัฐวี สมบูรณ์กิจชัย	PTT
27	เด็กหญิง สุพิชญา สุภากิจ	นางปราณี สุภากิจ	PTTEP
28	เด็กหญิง นันทชวัล ประสิทธิ์ศุภกุล	นางพรนิชา เพชรช่วย	DHIP
29	เด็กหญิง วนสนันท์ เวชกุล	นายณัฐวัชร เวชกุล	PTTGC
30	เด็กหญิง ปริณดา สันติอัครวราภรณ์	นายสิงห์ สันติอัครวราภรณ์	PTT
31	เด็กหญิง พิษามญชุ์ เลวัน	นางศุภศิริ เลวัน	BCP
32	เด็กหญิง สภภัทรพร ยาโน	นางสุทัสสา ยาโน	PTTGC
33	เด็กหญิง พรพรรณปพร อำนวยมัจฉา	นายเอกรัตน์ อำนวยมัจฉา	PTTGC
34	เด็กหญิง เศรษฐธิดา เรืองประพัฒน์	นายอดุร เรืองประพัฒน์	PTTGC
35	เด็กหญิง บุศยรัษฎ์ ภาตะนันท์	นางสุนทรี ภาตะนันท์	PTT
36	เด็กหญิง ญัฐชนน สุวรรณโชติ	นายยุทธนา สุวรรณโชติ	PTT
37	นางสาว วิชญาดา ชัยสังฆะ	นายวิชิต ชัยสังฆะ	PTTEP
38	เด็กหญิง นกสร อธิธิเวชช์	น.ส.รวีสุดา อธิธิเวชช์	PTT
39	นางสาว ปาณิสรา แก่นคง	นายสมศักดิ์ แก่นคง	PPCL
40	เด็กหญิง สิริภัทร เคาไวยกุล	นางสุนันยา เคาไวยกุล	PTTEP
41	เด็กหญิง ภรภัทรา ไพศาลรัตนานุกูล	นางวัลลภินทร์ ไพศาลรัตนานุกูล	PTTGC
42	เด็กชาย พนธกร อ่อนเอื้อน	นางสุวิรัตน์ อ่อนเอื้อน	DHIP
43	นางสาว ภัชชลี ชมถิ่น	นายอัมพันธ์ ชมถิ่น	BCP
44	เด็กชาย ธนดล อัครเทวาเกียรติ	นายสรพล อัครเทวาเกียรติ	PTTEP
45	นางสาว โยษิตา มั่นจันทนา	นายเอกธนา มั่นจันทนา	PTTGC

ระดับมัธยมศึกษาตอนต้น (ม.1 - ม.3) จำนวน 88 คน ทุน ๆ ละ 5,000 บาท รวมเป็นเงิน 440,000 บาท

ลำดับ	ชื่อบุตร	ชื่อสมาชิก	สังกัด
46	นาย ศิริวิชญ์ ไชชาติกุล	นางวีณา ไชชาติกุล	PTTGC
47	นางสาว วิภาวดี พนมไพรัตน์	นายธนบดี พนมไพรัตน์	PTTGC
48	เด็กหญิง นภัสภรณ์ เสนาะล้ำ	นายภาณุวัฒน์ เสนาะล้ำ	HMC
49	เด็กหญิง กันตรัตน์ เขียดเจริญ	นายธีรยุทธ เขียดเจริญ	DHIP
50	เด็กหญิง ณัฐนิชา พ่อคำ	นายพนม พ่อคำ	PTTGC
51	เด็กหญิง ภัทธีรา ประจักษ์บรรจง	นายพูลสวัสดิ์ ประจักษ์บรรจง	PTTEP
52	นางสาว ธนภรณ์ ฤาจอหอ	นายสมเกตู ฤาจอหอ	PTTGC
53	เด็กหญิง ภัทริกา ธาราวรรณ	นายนพพร ธาราวรรณ	PTTGC
54	เด็กหญิง ญาตา มโหธร	นายเสมอ มโหธร	PTTGC
55	เด็กชาย ภูวน สวัสดิ์วินิช	นางวรรณณา สวัสดิ์วินิช	PTTGC
56	เด็กหญิง ภควดี คล้ายแท้	นางนงมล คล้ายแท้	PTTGC
57	เด็กหญิง นภัส ฤทัยเจตน์เจริญ	นายนรเสฏฐ์ ฤทัยเจตน์เจริญ	PTTGC
58	เด็กหญิง วัชรรา วงศ์เดือน	นายศิริชัย วงศ์เดือน	PTTGC
59	เด็กหญิง ศศิภา ตาแก้ว	นายประเวช ตาแก้ว	DHIP
60	เด็กชาย บรรณวิชญ์ เกิดผล	นายกฤษดา เกิดผล	PTT
61	เด็กหญิง นฤกร เฟิงศรี	นายจ่านงศิริวิทย์ เฟิงศรี	PTTEP
62	เด็กชาย ปราชญา วราวิชญ์	นายวรกฤต วราวิชญ์	PTTGC
63	นางสาว นิชชา ชาติสูวรรณ์	นายสุทธิชัย ชาติสูวรรณ์	PTTGC
64	เด็กหญิง ศุภชมา สติจิต	นางศศิธร สติจิต	PTT
65	เด็กหญิง กิรติกร พลับเพลา	นางสาวไพลิน ภูริปรัชญา	HMC
66	เด็กหญิง ทักษพร ศรีคง	นางสมพร ศรีคง	PTTGC
67	เด็กชาย นฤปนาถ เชื้อสิงห์	นายสนธิกุล เชื้อสิงห์	PTTGC
68	นาย ณัฐพล กลิ่นเกษร	นายไพรัช กลิ่นเกษร	PTT
69	เด็กหญิง กมลนัทธ์ กังเล็ก	นายปรีชา กังเล็ก	PTTGC
70	เด็กหญิง กิตติมาพร ชมแค	นายบุญลือ ชมแค	HMC
71	เด็กหญิง สิริภัทร เหล็กเพชร	นายผดุงศักดิ์ เหล็กเพชร	PTTGC
72	เด็กหญิง ณัฐรุจา คณะปัญญา	นายมิตรเสวี คณะปัญญา	PTTGC
73	นาย ชญานิน วิทยพัฒนาพร	นายประจวบ วิทยพัฒนาพร	PTTGC
74	เด็กชาย ณพงค์ เคหะ	นางเสาวคนธ์ เคหะ	BCP

ระดับมัธยมศึกษาตอนต้น (ม.1 - ม.3) จำนวน 88 คน ทุน ๆ ละ 5,000 บาท รวมเป็นเงิน 440,000 บาท

ลำดับ	ชื่อบุตร	ชื่อสมาชิก	สังกัด
75	นาย นันทิพัฒน์ ศรีเมือง	นายสุภาพ ศรีเมือง	BCP
76	เด็กชาย ภูฟ้า จันทรพัฒน์	นางเยาวเรศ จันทรพัฒน์	HMC
77	เด็กหญิง สิริภัทร กาญจนสุทธิรักษ์	นางรุ่งนภา กาญจนสุทธิรักษ์	PTTGC
78	เด็กชาย รวีศ น้อยวงศ์	นางจิรภา น้อยวงศ์	PTTGC
79	นางสาว กรกมล เผือกหอม	นางปาริชาติ เผือกหอม	PTTGC
80	เด็กหญิง สลิล เทิดธรรมพิบูล	นายนริศ เทิดธรรมพิบูล	PTT
81	เด็กหญิง แสงรวี สันทัดการ	นางสมศรี สันทัดการ	DHIP
82	นาย ศุภวิชญ์ สุวรรณมานะศิลป์	นางรุ่งทิพย์ สุวรรณมานะศิลป์	PTTGC
83	เด็กหญิง พีรยา ไวยรัชพานิช	นายสมพล ไวยรัชพานิช	PTT
84	เด็กหญิง จิรัญญา ฉายาวัดณะ	นายปรีทัต ฉายาวัดณะ	PTT
85	นาย รัชพงศ์ คงเปรม	นายรัชพงศ์ คงเปรม	PTTEP
86	เด็กชาย ธีรเมธา เขียวสอาด	นายสมศักดิ์ เขียวสอาด	พิเศษ
87	เด็กชาย พีรวิชญ์ อุดมกุลวณิชย์	นายไพศาล อุดมกุลวณิชย์	PTT
88	เด็กหญิง นกเกตน์ มหาสุนทร์	นางเยาวภา มหาสุนทร์	PTTPM

รายชื่อผู้ที่ได้รับเกียรติบัตร

ระดับมัธยมศึกษาตอนต้น (ม.1 - ม.3) จำนวน 20 ราย

ลำดับ	ชื่อบุตร	ชื่อสมาชิก	สังกัด
1	นางสาว พรไพลิน วันคำ	นายปราโมทย์ วันคำ	PTT
2	เด็กหญิง จินห์วาราศ์ สัจจานากุล	นางจันทนา สัจจานากุล	PTTEP
3	เด็กชาย อัมภากร มีสุทธา	นายอลงกรณ์ มีสุทธา	PTTEP
4	เด็กหญิง กฤตพร จันทรคง	นายธวัชชัย จันทรคง	PTTEP
5	เด็กหญิง สลิลรัตน์ วันคำ	นายปราโมทย์ วันคำ	PTT
6	เด็กชาย ณิชพล เลวัน	นางศุภศิริ เลวัน	BCP
7	เด็กหญิง จิตรลดา ทิพย์ทินกร	นางสุวรรณ ทิพย์ทินกร	PTTGC
8	เด็กหญิง พิษามญชุ์ ทิฏฐิวสุทธิ์	นายเรณู ทิฏฐิวสุทธิ์	PTT
9	เด็กหญิง มุทิตา ปัญญาพรสกุล	นายประชา ปัญญาพรสกุล	PTTRM
10	เด็กหญิง นกกร เชิดชูวุฒิกุล	นางพรทิพย์ เชิดชูวุฒิกุล	PTT
11	เด็กหญิง ภคพร เฟ็งศรี	นายจ่านงค์วิทย์ เฟ็งศรี	PTTEP

ระดับมัธยมศึกษาตอนต้น (ม.1 - ม.3) จำนวน 20 ราย

ลำดับ	ชื่อบุตร	ชื่อสมาชิก	สังกัด
12	เด็กหญิง สิริกร ชัชวาลพาณิชย์	นางศรัญญา ชัชวาลพาณิชย์	PTTGC
13	เด็กชาย รณกฤต วราวิชญ์	นายวรกฤต วราวิชญ์	PTTGC
14	เด็กชาย ณภัทร สุวรรณมานะศิลป์	นางรุ่งทิพย์ สุวรรณมานะศิลป์	PTTGC
15	เด็กหญิง ณัฐชนันท์ สุดมาศ	นายศรารุช สุดมาศ	PTTGC
16	นาย สุรกาญจน์ สาจันทร์	นายสมพร สาจันทร์	PTTGC
17	เด็กหญิง กุลชญา สงขวัญ	นายสุทัต สงขวัญ	PTT
18	เด็กหญิง นิชาภา อ่ำพล	นางวราภรณ์ ศิริบุรานนท์	PTT
19	เด็กหญิง ณัฐมน จำรัสอรุณ	นายชาติชาย จำรัสอรุณ	PTT
20	เด็กชาย อินทุวัฒน์ อินสุข	นายก้องเกียรติ อินสุข	PTT

รายชื่อผู้ที่ได้รับทุนการศึกษาพร้อมเกียรติบัตร

ระดับมัธยมศึกษาตอนปลาย (ม.4 - ม.6) ปวช.

และ ปวส. จำนวน 57 ทุนๆ ละ 6,000 บาท รวมเป็นเงิน 342,000 บาท

ลำดับ	ชื่อบุตร	ชื่อสมาชิก	สังกัด
1	นาย สิทธา คุ่มวงศ์วาน	นางสิริกร คุ่มวงศ์วาน	PTT
2	นาย ภณชนก รัตนศิวะ	น.ส.ศิริเพ็ญ สิทธิอดิศัย	PTTPM
3	นางสาว มัชมน วัฒนพันธุ์	นายอดิศักดิ์ วัฒนพันธุ์	PTTGC
4	นางสาว ปวีศา บุญทา	น.ส.สุพิชฌาย์ ศรีเมือง	PTTEP
5	นางสาว นพัสร วันคำ	นายปราโมทย์ วันคำ	PTT
6	นางสาว อารยา บุญกุล	นายพนม บุญกุล	PTTEP
7	นางสาว พิมพ์ชนก แก้วอนงคน์	นายกิตติกร แก้วอนงคน์	PTTGC
8	นางสาว อศิราภรณ์ เสนาชัยสิทธิ์	นายอนุเทพ เสนาชัยสิทธิ์	PTTEP
9	นางสาว ธิรดา ทิพย์เดโช	นางชลชญา ทิพย์เดโช	PTT
10	นางสาว สุชนันท์ ทุมเสถสาร	นายพีรยุทธ์ ทุมเสถสาร	PTT
11	นาย ปีย์ ประเสริฐกาญจนาน	นายรณชัย ประเสริฐกาญจนาน	พิเศษ
12	นาย ปิยะภาชน์ บุตตะมาศ	นายประกาศ บุตตะมาศ	PTTGC
13	นาย รณศ ทิฏฐวิสุทธิ์	นายเรณู ทิฏฐวิสุทธิ์	PTT
14	นางสาว อธิชา ประดิษฐ์อาชีพ	นายธนกร ประดิษฐ์อาชีพ	PTT
15	นาย ณัฐ ศิริสัมพันธ์	น.ส.กชกร ขำสุวัฒน์	DHIP

ระดับมัธยมศึกษาตอนปลาย (ม.4 - ม.6) ปวช.  
และ ปวส. จำนวน 57 ทุนๆ ละ 6,000 บาท รวมเป็นเงิน 342,000 บาท

ลำดับ	ชื่อบุตร	ชื่อสมาชิก	สังกัด
16	นางสาว ณัฐนิชา คมปราษฎ์	นายโสภาส คมปราษฎ์	PTTEP
17	นางสาว พรณภัทร สุดใจประภารัตน์	นางอิงอร สุดใจประภารัตน์	PTT
18	นางสาว จินต์จุฑา สัจจาธนากุล	นางจันทนา สัจจาธนากุล	PTTEP
19	นางสาว อภิชญา เกตุยั้งยืนวงศ์	นายบุญสม เกตุยั้งยืนวงศ์	PTTEP
20	นางสาว เพียงรวี ศานติวงศ์สกุล	นายมณฑล ศานติวงศ์สกุล	PTTEP
21	นาย ภัทร ชัชวาลพาณิชย์	นางศรีญญา ชัชวาลพาณิชย์	PTTGC
22	นาย พีรณัฐ เคนสุขเจริญ	นางจันทร์ฉาย เคนสุขเจริญ	PTTGC
23	นางสาว ธิวัชรดีสร วรรณประเสริฐ	นายเฉลิมวุฒิ วรรณประเสริฐ	HMC
24	นางสาว กชพร ใหญ่สูงเนิน	นายตฤณ ใหญ่สูงเนิน	PTTGC
25	นาย เจฟ นภินธากร	นายณัฐ นภินธากร	PTT
26	นาย ปันณธร จิตรประทักษ์	นายประทีป จิตรประทักษ์	PTT
27	นาย พงศกร ทิพย์ทินกร	นางสุวรรณ ทิพย์ทินกร	PTTGC
28	นาย สุานวัฒน์ สุขุมวาท	นายอุดมเดช สุขุมวาท	พิเศษ
29	นางสาว วรรษญา ยินดี	นายคงศักดิ์ ยินดี	PTTGC
30	นางสาว ศุภกานต์ มีสวัสดิ์	นายธงชัย มีสวัสดิ์	PTTGC
31	นาย สกกลฎ์รี้ เจริญธรรม	นางวัลภา เจริญธรรม	PTT
32	นางสาว พิมพ์ภัศ บัญวิเชียร	นายสำเร็จ บัญวิเชียร	PTT
33	นางสาว วราลี ทองนุ่ม	นายสมศักดิ์ ทองนุ่ม	PTTME
34	นาย จอมพล ละมุนกิจ	นางวีรมลล์ ละมุนกิจ	พิเศษ
35	นางสาว อภิญา เทพบันนา	นายอมร เทพบันนา	PTTGC
36	นางสาว พิมพ์พิชชา เทียนศิริ	นางอัญชลี เทียนศิริ	PTT
37	นางสาว กัลยรัตน์ เขียวรงค์เสถียร	นางพรพรรณ เขียวรงค์เสถียร	PTTGC
38	นาย นารา สุวรรณหงษ์	นางวินา สุวรรณหงษ์	PTTEP
39	นาย เบญจพล ปัญญาพรสกุล	นายประชา ปัญญาพรสกุล	PTTRM
40	นางสาว อธิชา รุ่งโรจน์พัฒนเสรี	นางอรพินท์ รุ่งโรจน์พัฒนเสรี	PTTEP
41	นางสาว ปาณิสรา หนูจันทร์	นางอมรรัตน์ หนูจันทร์	HMC
42	นาย อธิพล หวังคุณธรรม	นายอภิชาติ หวังคุณธรรม	PTTEP
43	นาย ทัดวัชฎ์ เสริมพงศ์	นางยศดา เสริมพงศ์	PTT
44	นางสาว เอกองค์ ตาดี	นายบุญช่วย ตาดี	DHIP

ระดับมัธยมศึกษาตอนปลาย (ม.4 - ม.6) ปวช.  
และ ปวส. จำนวน 57 ทู่นๆ ละ 6,000 บาท รวมเป็นเงิน 342,000 บาท

ลำดับ	ชื่อบุตร	ชื่อสมาชิก	สังกัด
45	นาย พิศลย์ เชิดชูภูมิกุล	นางพรทิพย์ เชิดชูภูมิกุล	PTT
46	นาย รัชชานนท์ ใจเด็ด	นายบัลลังค์ ใจเด็ด	PTTGC
47	นาย ภากร ชวณะลิขิกร	นายชฎิล ชวณะลิขิกร	PTT
48	นางสาว กรกนก เถรว่อง	นายสุธรรม เถรว่อง	PTTGC
49	นาย นนทวัจน์ สุรัตน์ชัยการ	นายสุวัฒน์ สุรัตน์ชัยการ	PTTGC
50	นางสาว จิดาภา ณ อุบล	นายจินตศักดิ์ ณ อุบล	PTTEP
51	นาย ปลื้ม นิยมญาติ	นายจรงค์ นิยมญาติ	PTTEP
52	นางสาว วันวิสา ไพรศรี	นายอุดม ไพรศรี	PTT
53	นางสาว พิมพ์ชนก อนามบุตร	นางพัชรา อนามบุตร	PTT
54	นางสาว ศิริภักดิ์ สุขาคุด	นายวิโรจน์ สุขาคุด	DHIP
55	นาย ประภัสพงษ์ สุสันทัด	นายประจวบ สุสันทัด	PTTGC
56	นาย ดุษฎี บุญโต	นายสมชาย บุญโต	PTT
57	นาย ภัทรพงษ์ เขี่ยมชม	นายไพบุลย์ เขี่ยมชม	PTTGC

รายชื่อผู้ที่ได้รับเกียรติบัตร  
ระดับมัธยมศึกษาตอนปลาย (ม.4 - ม.6) จำนวน 12 ราย

ลำดับ	ชื่อบุตร	ชื่อสมาชิก	สังกัด
1	นางสาว พิษชาภา สุวรรณนิสารท	นางมาลินี สุวรรณนิสารท	PTT
2	นาย พีรัช ฤทธิกาญจน์	นายปฏิพัทธ์ ฤทธิกาญจน์	PTT
3	นาย กรวิชญ์ จันทรังค	นายธวัชชัย จันทรังค	PTTEP
4	นางสาว ปริชมน ศานติวงศ์สกุล	นายมณฑล ศานติวงศ์สกุล	PTTEP
5	นางสาว เพ็ญพิชชา วงศ์ผุดผาด	นายวิสูตร วงศ์ผุดผาด	PTTGC
6	นางสาว พัชรिता ไชยานุพงศ์	นายพีระยุทธ ไชยานุพงศ์	PTT
7	นางสาว ชวิศรา ชมพูนุท ณ อยุธยา	นางศานติมน ชมพูนุท ณ อยุธยา	PTT
8	นางสาว อลิ้นดา ธราววัฒนธรรม	นางพจนา ธราววัฒนธรรม	PTT
9	นางสาว ชนิศรา ตันจันทร์	นายสุรชาติ ตันจันทร์	PTT
10	นางสาว พิมพ์ดาว ชัยอาสา	นายอนุชิต ชัยอาสา	PTTICT
11	นางสาว ชนิกันต์ ศรีอังกูร	นางนุจรินทร์ ศรีอังกูร	PTT
12	นางสาว ชนิกันต์ เคลือบมณี	นายโกวิท เคลือบมณี	PTT

**รายชื่อผู้ที่ได้รับทุนการศึกษาพร้อมเกียรติบัตร**  
**ระดับปริญญาตรี (Tech) จำนวน 33 ทุนๆ ละ 8,000 บาท รวมเป็นเงิน 264,000 บาท**

ลำดับ	ชื่อบุตร	ชื่อสมาชิก	สังกัด
1	นางสาว ชุตติกาญจน์ โภธิรัชต์	นายชูชาติ โภธิรัชต์	PTT
2	นาย วรภัทร ไมตรีวงษ์	นางชุลี ไมตรีวงษ์	PTT
3	นาย สุทธิพล พฤษะวัน	นายสุพจน์ พฤษะวัน	PTTGC
4	นางสาว สรिता สำเนียง	นายสัมฤทธิ์ สำเนียง	PTT
5	นางสาว พิชญา วงศ์ผุดผาด	นายวิสูตร วงศ์ผุดผาด	PTTGC
6	นางสาว ประกายกาญจน์ หาญคณิตวัฒนา	นายเนาวรัตน์ หาญคณิตวัฒนา	พิเศษ
7	นางสาว อรัชพร อังศุภากร	นางสุนันท์ อังศุภากร	PTT
8	นางสาว ธนัชพร จินดานิล	นายสมบุญรณ์ จินดานิล	PTTGC
9	นางสาว ภวิกา อุษณานันท์	นายอัครพันธุ์ อุษณานันท์	PTTEP
10	นางสาว นภัสสิริ สุจริตพุทธิงกูร	นายสุวัชร สุจริตพุทธิงกูร	PTTEPServices
11	นาย กรรวัช สุวรรณวิสารท	นางมาลินี สุวรรณวิสารท	PTT
12	นางสาว ญาณิศา วงษ์บัณฑิตย์	นายอาคม วงษ์บัณฑิตย์	พิเศษ
13	นาย สาวิธ เกียรติวิชัย	นายสมชาย เกียรติวิชัย	PTT
14	นางสาว อิศรีย์ อุดมวัฒน์วงศ์	นายเชยวิทย์ อุดมวัฒน์วงศ์	PTT
15	นางสาว สิตานันท์ เฟ็งพันธ์	นายรังสรรค์ เฟ็งพันธ์	PTTEP
16	นางสาว ธนาภรณ์ มหาสันตะ	นางภาทินันท์ มหาสันตะ	PTT
17	นางสาว ปุณยวีร์ อุทัยพัฒนาชีพ	นางอรุณไฉย อุทัยพัฒนาชีพ	PTT
18	นางสาว ญาณิศา ชัยนิกรวรรณ	นายสุพล ชัยนิกรวรรณ	พิเศษ
19	นาย อัครพนธ์ พงษ์วานิชกร	นายอัครเดช พงษ์วานิชกร	PTTGC
20	นาย ฌภณัฐ ชูเกียรติ	นายสุธน ชูเกียรติ	PTT
21	นางสาว สุทธาทิพย์ กนกสุทธิวงศ์	นางวันทนา กนกสุทธิวงศ์	PTTER
22	นางสาว ศิรดา รัตนจีนะ	นางภัทมาวดี รัตนจีนะ	PTT
23	นาย ภาวิธ เหลืองตั้งโรดม	นางนิภา เหลืองตั้งโรดม	PTT
24	นาย ศิวกร สายวงษ์	นายเดชา สายวงษ์	PTTEP
25	นศพ. อารยา แซ่ลิ้ม	นางปานทิพย์ จารุวัสด์	DHIP
26	นาย เขมภณ ชุ่มชื่น	นายประมวล ชุ่มชื่น	PTTEP
27	นางสาว มณฑาวีร์ ประสิทธิ์	นายสิริวุฒิ ประสิทธิ์	PTTGC
28	นาย กนต์ธร จันทรงค์	นายธวัชชัย จันทรงค์	PTTEP
29	นาย กฤษวัชร พุทธิสัตบุรุษ	นางพรพันธ์ พุทธิสัตบุรุษ	DHIP
30	นาย ปกรกช สาจันทร์	นายสมพร สาจันทร์	PTTGC
31	นางสาว ณิชชญา สุตมาศ	นายศราวุธ สุตมาศ	PTTGC
32	นาย ธารา รักษ์อารีกุล	นางอุทัยวรรณ รักษ์อารีกุล	DHIP
33	นางสาว ธีรดา เมฆพรรณโสภาส	น.ส.วราภรณ์ ขอพลกกลาง	DHIP

### รายชื่อผู้ที่ได้รับเกียรติบัตร

#### ระดับอุดมศึกษา ปริญญาตรี (Tech) จำนวน 5 ราย

ลำดับ	ชื่อบุตร	ชื่อสมาชิก	สังกัด
1	นางสาว ฤศิตา อิ่มแสง	นายกฤษณ์ อิ่มแสง	PTT
2	นาย ศุภกฤต นานาศิลป์	นายชุมพรวรค นานาศิลป์	PTT
3	นาย ชญานันต์ โกศล	นางสุพรรณนา โกศล	PTT
4	นศพ. ชนม์นิกา สิทธิประเวช	นายสุพรรณ สิทธิประเวช	PTT
5	นาย ศุภณัฐ สีทา	นายสุรศักดิ์ สีทา	PTT

### รายชื่อผู้ที่ได้รับทุนการศึกษาพร้อมเกียรติบัตร

#### ระดับปริญญาตรี (Non Tech) จำนวน 39 ทุนๆ ละ 8,000 บาท รวมเป็นเงิน 312,000 บาท

ลำดับ	ชื่อบุตร	ชื่อสมาชิก	สังกัด
1	นาย คงพัฒน์ ประสารทอง	นายโกศล ประสารทอง	PTT
2	นางสาว ณัฐนิชา เตียรย์เจริญกุล	นางวรรณนา เตียรย์เจริญกุล	PTTRM
3	นางสาว ศิริพัชร จ้อยชุม	นายวิชา จ้อยชุม	PTT
4	นางสาว อสมภรณ์ มีสุทธา	นายอลงกรณ์ มีสุทธา	PTTEP
5	นางสาว ปราชญ์น้ำเพชร กนกนาค	นายอรศักดิ์ กนกนาค	พิเศษ
6	นางสาว พรพรรณ ปุณณกะศิริกุล	นายพิพัฒน์ ปุณณกะศิริกุล	PTT
7	นางสาว วิสสุตา สุวรรณปิฎกกุล	นายบุญชัย สุวรรณปิฎกกุล	PTT
8	นางสาว ศลิษา กระเทศ	นางนฤมล กระเทศ	PTT
9	นางสาว วรรณิตา วานิชยานนท์	นางผาณิต วานิชยานนท์	PTT
10	นางสาว ธัญชนก ฉันทอุทิศ	นางเบญจมาศ ฉันทอุทิศ	PTT
11	นางสาว ประวีณนุช แสงสว่างธรรมมะ	นายภินันท์ภรณ์ แสงสว่างธรรมมะ	DHIP
12	นางสาว กนกพรพรข จิระพันธุ์	นายธวัชชัย จิระพันธุ์	EnCo
13	นางสาว ธนิตา สรรมณี	นายศิริชัย สรรมณี	PTTEP
14	นางสาว อวิกา วะพะงศ์	นางสุพัฒตรา วะพะงศ์	PTT
15	นางสาว ธนัชพร บุญจันทร์	นางสุนันท์ บุญจันทร์	PTT
16	นางสาว สุขวสา ภาสพันธ์	นายณชรัฐ ภาสพันธ์	DHIP
17	นางสาว ปัทมชญาณ์ท์ สันติกุล	นายพิเชษฐ์ สันติกุล	PTT
18	นาย เตชสิทธิ์ ชื่อประเสริฐ	นายประสิทธิ์ ชื่อประเสริฐ	PTTGC
19	นางสาว ธัญพร ระวังเงิน	นายธนกฤต ระวังเงิน	PTTEPServices
20	นาย ธีรัช ชูชาติชัยกุลการ	นางภาณุมาศ ชูชาติชัยกุลการ	PTT
21	นางสาว ณัชชา ปราการนนท์	นางมยุรี ปราการนนท์	PTTEP
22	นางสาว อรกมล ตวีครุฑพันธ์	นางสว่างจิตต์ ตวีครุฑพันธ์	PTTGC
23	นางสาว สรिता แต่งแก้ว	นายสายชล แต่งแก้ว	PTT
24	นางสาว นพวรรณ จันทรมาศ	นายนพวงศ์ จันทรมาศ	PTTGC
25	นาย อริญชัย เกตุแก้วมณีรัตน์	นางเรวดี เกตุแก้วมณีรัตน์	DHIP



ระดับปริญญาตรี (Non Tech) จำนวน 39 รุ่นๆ ละ 8,000 บาท รวมเป็นเงิน 312,000 บาท

ลำดับ	ชื่อบุตร	ชื่อสมาชิก	สังกัด
26	นางสาว พิมพ์ภัศร จันทรหัตถ์	นายไพบุลย์ จันทรหัตถ์	PTTGC
27	นาย สืบสวัสดิ์ ดาราสิษณ์	นางแสงดาว สิ้นลอย	พิเศษ
28	นางสาว จินต์จุฑา อิมแสง	นายกฤษณ์ อิมแสง	PTT
29	นางสาว ปุญสิตา ฤทธิกาญจน์	นายปฏิพัทธ์ ฤทธิกาญจน์	PTT
30	นาย ปฏิพล แสงเดือน	นายรัตนะ แสงเดือน	PTT
31	นาย ชิตะ จิรนนันต์รัตน์	นายพิชัยรัตน์ จิรนนันต์รัตน์	PTT
32	นางสาว ณิชากัทธ ศิริพรชัยกุล	นายจรัล ศิริพรชัยกุล	PTTPM
33	นางสาว ณัฐนรี อยู่ประเสริฐ	นายชูศักดิ์ อยู่ประเสริฐ	พิเศษ
34	นาย เอกรัฐ ศรีปากแพรง	นายเอกชาติ ศรีปากแพรง	PTTGC
35	นาย วีรธิป แสงสุริยงค์	นางปณัฐฐา แสงสุริยงค์	PTT
36	นางสาว ณัชชา เกษรศิริ	นายวีระนิตย์ เกษรศิริ	PTTGC
37	นาย สุวิชัย แสงประเสริฐ	นางมณฑิลา แสงประเสริฐ	DHIP
38	นางสาว มณีนันท์ ชวัลป์บุญวัฒน์	นายวราเศรษฐ์ ชวัลป์บุญวัฒน์	พิเศษ
39	นางสาว ณัชชนก ตริษฐ์ญา	นางกรรเจียง ตริษฐ์ญา	PTT

รายชื่อผู้ที่ได้รับเกียรติบัตร

ระดับอุดมศึกษา ปริญญาตรี (Non Tech) จำนวน 4 ราย

ลำดับ	ชื่อบุตร	ชื่อสมาชิก	สังกัด
1	นางสาว นันทวรรณ อูบโยธิน	นางภัทรา อูบโยธิน	PTT
2	นางสาว ทัดชา คามีสักดิ์	นายทงศักดิ์ คามีสักดิ์	PTT
3	นางสาว พิชญา บุรณศีลสุนทร	นายสุทธิชัย บุรณศีลสุนทร	PTT
4	นางสาว สุธาสินี ไชยภิตติ	นางสุชจี ไชยภิตติ	PTT



ประกาศ  
สหกรณ์ออมทรัพย์ ปตท. จำกัด  
ฉบับที่ 1/2554  
เรื่อง ให้บริการข้อมูลแก่สมาชิกทางอินเทอร์เน็ต

ตามที่ สหกรณ์ออมทรัพย์ ปตท. จำกัด (สอ.ปตท.) ได้จัดทำ Web site ประชาสัมพันธ์ชื่อ www.pttsc.com เพื่อให้บริการข้อมูลและข่าวสารที่เป็นประโยชน์แก่สมาชิกทางอินเทอร์เน็ตได้อย่างรวดเร็ว และประหยัดค่าใช้จ่าย นั้น

บัดนี้ การจัดทำ Web site ดังกล่าวได้สำเร็จเป็นที่เรียบร้อยแล้ว ซึ่งสมาชิกสามารถเข้าเยี่ยมชมและใช้บริการได้โดยตรงจาก Domain name ช่างต้น สำหรับสมาชิกที่เป็นพนักงานบริษัท ปตท. จำกัด (มหาชน) จะใช้บริการผ่านระบบ Intranet ของ บริษัท ปตท. จำกัด (มหาชน) ใน Topics แล้วไปที่หัวข้อสหกรณ์ออมทรัพย์ ปตท. จำกัด ได้อีกทางหนึ่ง ทั้งนี้โดยสมาชิกสามารถตรวจสอบข้อมูลหุ้นและหนี้ของตัวเองจาก Web site นี้ โดยใช้เลขจำนวน 6 หลัก ซึ่งประกอบด้วยหมายเลขทะเบียนสมาชิก และเพิ่ม "00" กรณีที่มีหมายเลขทะเบียนสมาชิก 4 หลัก หรือ เพิ่ม "0" กรณีที่มีหมายเลขทะเบียนสมาชิก 5 หลัก เพื่อให้เป็น Username และ Password ในการเข้าดูข้อมูลดังกล่าว (ยกตัวอย่างเช่น หมายเลขสมาชิก "1234" Username และ Password คือ "001234" หรือ หมายเลขสมาชิก "10234" Username และ Password คือ "010234") และสามารถสั่งพิมพ์จากเครื่องพิมพ์เพื่อเก็บไว้เป็นหลักฐานได้ หลังจากเข้าดูข้อมูลครั้งแรกแล้วสมาชิกสามารถเปลี่ยน Password ได้อีก

สำหรับสมาชิกที่ไม่มีสถานะเป็นพนักงานบริษัท ปตท. จำกัด (มหาชน) หรือพนักงานกลุ่มบริษัท ปตท. แล้ว หากประสงค์ที่จะขอให้ สอ.ปตท. จัดส่งข่าวสารข้อมูลและใบเสร็จรับเงินทางไปรษณีย์กรุณาแจ้งให้ สอ.ปตท. ทราบ เพื่อจัดส่งให้ต่อไป

ประกาศ ณ วันที่ 1 กุมภาพันธ์ พ.ศ. 2554

(นายเสรี ศิริศรี)

ประธานคณะกรรมการดำเนินการ  
สหกรณ์ออมทรัพย์ ปตท. จำกัด

# "Areas to meet your needs"

Conference rooms & event areas  
are provided to serve your various purposes  
with our professional team.

## Conference, Banquet and Wedding Venues



## Event and Exhibition Area



For more information, please contact Energy Complex Company Limited  
Tel : 0-2140-1124-6 Call center : 0-2140-1234  
E-mail : [callcenter@energycomplex.co.th](mailto:callcenter@energycomplex.co.th)



“ผลิตน้ำมันหล่อลื่นที่มีคุณภาพ ด้วยกระบวนการผลิตที่ได้มาตรฐาน  
ปลอดภัย และเป็นมิตรกับสิ่งแวดล้อม”



บริษัท ไทยลู่เบิ้ลนดิ้ง จำกัด  
THAI LUBE BLBENDING CO., LTD

สำนักงานใหญ่ : 555 ถนนอาจนรงค์ แขวงคลองเตย เขตคลองเตย กรุงเทพมหานคร 10260  
โทร. (02) 239-7825-30 โทรสาร (02) 239-7822

โรงงาน : 128 หมู่ 3 ตำบลทุ่งสุขลา อำเภอศรีราชา จังหวัดชลบุรี 20230  
โทร. (038) 354-230-1 โทรสาร (038) 354-237



“เป็นบริษัทที่มีความเป็นเลิศในการดำเนินงาน  
ด้านสิ่งแวดล้อมที่ปลอดภัยและทำเทียบเรือที่เป็นมาตรฐานสากล”

(Operational Excellence in Tank Terminal with International Standard)



## PTT Tank Terminal Company Limited

555/6 Energy Complex Building F, 2nd Floor, Vibhavadi Rangsit Road,  
Chatuchak, Bangkok 10900 Tel. 02-140-3500



  
*Growing Together*  
**Your Partner**

**For Storage**

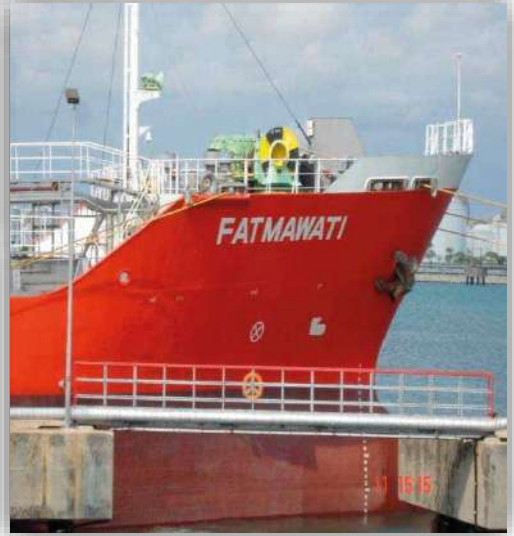

*Safety Management*

*The Prime Minister's Industry Award*

*In 2012*

**With Compliments Of**



**Thai Tank Terminal**

*19 I-1 Road, Map Ta Phut, Muang Rayong, Rayong Province 21150*

*Tel : +66 3867 3500 Fax : +66 3867 3599*



ทิพยประกันชีวิต

DHIPAYA LIFE ASSURANCE

# บำนาญ i-สบายขั้นเทพ 90/5 (Annuity)

ออมเงินอย่างมีแบบแผน  
เพื่อผลตอบแทนที่ยั่งยืน

## บำนาญ i-สบายขั้นเทพ 90/5

(บำนาญแบบลดหย่อนภาษีได้)

- ลดหย่อนภาษีได้สูงสุดปีละ 300,000 บาท
- รับเงินบำนาญสูงถึงปีละ 15%
- รับผลตอบแทนสูงสุด 465%

### แผนออมเงินไว้ใช้ยามเกษียณ

- ระยะเวลาเอาประกันภัย  
ถึงอายุครบ 90 ปี
- ระยะเวลาชำระเบี้ยประกันภัย 5 ปี
- ไม่ต้องตรวจสุขภาพ

\* ข้อมูลในเอกสารนี้เป็นเพียงข้อมูลเบื้องต้นเพื่อประกอบการขายเท่านั้น ผู้ขอเอาประกันภัยควรศึกษาข้อมูลเพิ่มเติมทุกครั้ง เรื่องความคุ้มครอง ข้อกำหนด เงื่อนไข ข้อยกเว้น และผลประโยชน์จากกรมธรรม์ประกันภัยก่อนตัดสินใจทำประกันภัยทุกครั้ง

# อยู่ที่ไหนก็เคลมได้ ไม่ต้องรอ

ครั้งแรก ที่ให้คุณเคลมประกันภัยรถยนต์ได้เองครบทุกขั้นตอน  
ผ่านแอปพลิเคชันจาก ทิพยประกันภัย



มี หรือ ไม่มี  
คู่กรณี  
ก็เคลมได้ง่ายๆ

ค้นหา  
อู่และโรงพยาบาล  
ใกล้เคียงได้ทันที

ติดตาม  
สถานะการซ่อมรถ  
ได้ตลอดเวลา



Available on the iPhone  
App Store



ANDROID APP ON  
Google play



TIP Flash Claim  
เคลมเร็ว เคลมง่าย ได้ทุกที่





บางจาก...

## เชื่อในความสมดุลของระบบนิเวศ

เราจึงมุ่งมั่นสร้างสรรค์ธุรกิจพลังงานอย่างเป็นมิตรต่อสิ่งแวดล้อม และสังคม เพื่อช่วยสร้างระบบนิเวศที่สมดุล และนำมาซึ่งความอุดมสมบูรณ์ที่ยั่งยืนตลอดไป

ความสุขที่ยั่งยืน คือการแบ่งปันและอยู่ร่วมกันกับธรรมชาติ  
บางจาก ร่วมสร้างสังคมสีเขียว



# บุกเบิกพลังงาน เพื่อโลกที่ยั่งยืน



ทุกก้าวของ ปตท.สผ.  
ด้วยจิตสำนึกรับผิดชอบต่อ

ก้าวฝ่าพายุหิมะหนาวเหน็บ  
ในอเมริกาเหนือ

ก้าวลึกลงสู่พื้นมหาสมุทร

ก้าวข้ามทะเลทรายร้อนระอุ  
ในตะวันออกกลาง  
และแอฟริกา

# อะไร?

คือสิ่งที่คุณควรตรวจสอบ  
ก่อนรับถังก๊าซ



## 1 ทุกถังมีวันหมดอายุ

โดยเราสามารถสังเกตได้จากข้อความบนถัง ที่ระบุปีหมดอายุ โดยถังที่หมดอายุจะต้องผ่านกระบวนการตรวจสอบคุณภาพถังก๊าซ



## 2 ทุถังจะระบุเดือน, ปี ที่ทดสอบถังครั้งสุดท้าย

เพราะถังที่ได้คุณภาพ จะต้องผ่านกระบวนการตรวจสอบตามมาตรฐาน มอก. ทุกๆ 5 ปี โดยจะแจ้งวันที่ทดสอบครั้งสุดท้ายไว้บนทุถัง



## 3 “ถังที่ดี” ต้องอยู่ในสภาพไหน

ถังก๊าซที่ดี คือถังที่มีสภาพสมบูรณ์ ตรงตามที่เราสั่ง โดยเฉพาะยี่ห้อ, ขนาด, ประเภทวาล์วของถัง โดยวาล์วจะต้องปิดสนิท มีซีลปิดผนึกเรียบร้อย



ตรวจสอบ  
ทุกถัง  
ก่อนถึงมือคุณ

ด้วยความปรารถนาดีจาก





# มาบ้าน ก็อดจี้ ...มีครบทุกอย่าง

 **life station**  
ความสุขหลากหลาย...ในที่เดียว

ที่สถานีบริการน้ำมัน ปตท. เราเป็นมากกว่าสถานีบริการน้ำมัน ครบครันความสุขทุกไลฟ์สไตล์  
ให้คุณประหยัดทั้งเวลาและค่าใช้จ่ายในการเดินทาง พร้อมสร้างรอยยิ้มอยู่ทั่วไทยใกล้ๆคุณ