



ประกาศสหกรณ์ออมทรัพย์ ปตท. จำกัด
เรื่อง การให้ทุนการศึกษาบุตรสมาชิกที่เรียนดี ประจำปี 2561

ด้วย สหกรณ์ออมทรัพย์ ปตท. จำกัด (สอ.ปตท.) จะมอบทุนการศึกษาให้แก่บุตรสมาชิกที่เรียนดี ประจำปี 2561 โดยมีรายละเอียด ดังนี้

1. จำนวนทุนมี 370 ทุน

ผู้ขอรับทุนต้องจบสถาบันการศึกษาที่ตั้งอยู่ในประเทศไทย ไม่รวมถึงสถาบันการศึกษาที่ตั้งอยู่ในต่างประเทศ หากผู้ขอรับทุนมีคุณสมบัติและผลการเรียนผ่านหลักเกณฑ์มีจำนวนมากกว่าจำนวนทุนที่ประกาศ จะได้รับทุนเรียงตามลำดับคะแนนสูงสุด ตามจำนวนทุนแต่ละระดับตามประกาศ หากผู้ขอรับทุนมีคุณสมบัติและผลการเรียนผ่านหลักเกณฑ์มีจำนวนน้อยกว่าที่ประกาศ ผู้ขอรับทุนจะได้รับตามมูลค่าของทุนตามประกาศ ส่วนจำนวนทุนที่เหลือในแต่ละระดับจะนำไปจ่ายเพิ่มสำหรับผู้ขอรับทุนที่เกินจำนวนที่ประกาศในแต่ละระดับโดยเริ่มจากระดับประถมศึกษาเป็นต้นไป จนกว่าจำนวนเงินจะครบตามประกาศ

| ระดับ | จำนวนทุน | ทุนละ |
|--|----------|-----------------|
| 2.1 ระดับประถมศึกษา (ป.1 – ป.6) | 120 ทุน | 4,000.- บาท |
| 2.2 ระดับมัธยมศึกษาตอนต้น (ม.1 – ม.3) | 100 ทุน | 5,000.- บาท |
| 2.3 ระดับมัธยมศึกษาตอนปลาย (ม.4 – ม.6), ปวช. และปวส. | 90 ทุน | 6,000.- บาท |
| 2.4 ระดับอุดมศึกษา ปริญญาตรี – Tech | 30 ทุน | 8,000.- บาท |
| 2.5 ระดับอุดมศึกษา ปริญญาตรี – Non Tech | 30 ทุน | 8,000.- บาท |
| รวม | 370 ทุน | 2,000,000.- บาท |

2. คุณสมบัติผู้สมัครขอรับทุน

- บิดาหรือมารดาของผู้ขอรับทุนต้องมีสถานภาพการเป็นสมาชิกก่อนวันที่ 1 มิถุนายน 2560 และผู้ขอรับทุนต้องเป็นบุตรที่ชอบด้วยกฎหมาย ไม่รวมถึงบุตรบุญธรรม
- ผู้ขอรับทุนมีอายุตั้งแต่ 6-25 ปี และในขณะที่ขอรับทุนยังไม่สำเร็จการศึกษา กรณีผู้รับทุนที่มีอายุเกิน 20 ปีขึ้นไป จะต้องกำลังศึกษาอยู่ในระดับปริญญาตรี สำหรับผู้ที่ใช้ผลการศึกษาไปสุดท้ายในระดับปริญญาตรีจะต้องศึกษาต่อเนื่องอยู่ในระดับปริญญาโท และมีสถานภาพเป็นโสด
- กรณีบิดามารดาเป็นสมาชิกมีบุตรสมัครขอรับทุนหลายคน จะพิจารณาให้ได้ทุนเพียง 1 ทุน ที่มีมูลค่าสูงสุด ที่เหลือจะได้รับเกียรติบัตร
- กรณีบุตรของสมาชิกที่ได้รับทุนจากบริษัทต้นสังกัดของสมาชิกแล้ว บุตรที่เหลือไม่มีสิทธิรับทุนจากสหกรณ์ แต่มีสิทธิยื่นขอรับใบเกียรติบัตรจากสหกรณ์ได้

3. ต้องมีผลการศึกษาเฉพาะในปีที่ผ่านมา ดังนี้

- ระดับประถมศึกษา (ป.1 – ป.6) เกรด 4 ทุกวิชา
- ระดับมัธยมศึกษาตอนต้น (ม.1 – ม.3) เกรดเฉลี่ย 3.70 ขึ้นไป
- ระดับมัธยมศึกษาตอนปลาย (ม.4 – ม.6) ปวช. และ ปวส. เกรดเฉลี่ย 3.70 ขึ้นไป
- ระดับอุดมศึกษาปริญญาตรี (Tech & Non Tech)
 - สถาบันการศึกษาของรัฐบาล เกรดเฉลี่ย 3.00 ขึ้นไป
 - สถาบันการศึกษาของเอกชน เกรดเฉลี่ย 3.50 ขึ้นไป

4. ระยะเวลาสมัคร

ตั้งแต่วันที่ 20 มิถุนายน 2561 ถึง วันที่ 31 สิงหาคม 2561

5. หลักฐานประกอบการสมัคร

- 5.1 สำเนาบัตรประจำตัวนักเรียน/นิสิต/นักศึกษา **พร้อมบัตรตัวจริง** เพื่อตรวจสอบเบื้องต้น
- 5.2 สำเนาทะเบียนบ้านหรือสูติบัตรผู้ขอรับทุน
- 5.3 สำเนาหลักฐานการศึกษา เช่น ใบระเบียนการศึกษา หรือ สมุดรายนงานผลการศึกษาที่แสดงผลการศึกษาในปีที่ผ่านมา **พร้อมต้นฉบับตัวจริง** เพื่อยืนยันให้เจ้าหน้าที่สหกรณ์ตรวจสอบเอกสาร ณ ที่ทำการสหกรณ์และรับต้นฉบับตัวจริงคืน หากสมาชิกไม่สะดวกในการยื่นต้นฉบับตัวจริงให้เจ้าหน้าที่สหกรณ์ตรวจสอบ ให้ใช้ **หนังสือรับรองผลการศึกษาประจำปี 2560 ที่ประทับตรารับรองจากสถานศึกษาโดยระบุเกรดเป็นรายวิชา**

6. สถานที่รับสมัคร

สมาชิกที่สนใจสามารถยื่นใบสมัคร ณ ที่ทำการสหกรณ์ออมทรัพย์ ปตท. จำกัด (สอ.ปตท.) ในวันและเวลาทำการ (08.00 น. – 17.00 น.) กรณีสมาชิกที่ประสงค์ส่งเอกสารทางไปรษณีย์ สอ.ปตท. จะใช้ตราประทับของไปรษณีย์ลงวันที่เป็นหลักฐาน (Download แบบฟอร์มได้ที่ <http://www.pttsc.com>)

7. การพิจารณา

คณะกรรมการศึกษาและประชาสัมพันธ์เป็นผู้มีอำนาจวินิจฉัยคำชี้ขาด คำวินิจฉัยชี้ขาดถือเป็นที่สุด

ประกาศ ณ วันที่ 20 มิถุนายน พ.ศ. 2561



(นายพิพิธ หงษ์จินดา)

ประธานกรรมการศึกษาและประชาสัมพันธ์
สหกรณ์ออมทรัพย์ ปตท. จำกัด



สหกรณ์ออมทรัพย์ ปตท. จำกัด

เลขที่รับ.....
วันที่.....เวลา.....
ระดับชั้น.....

ใบสมัครขอรับทุนการศึกษาบุตรสมาชิกที่เรียนดี ประจำปี 2561

1. ชื่อ - สกุล นักเรียน / นิสิต / นักศึกษา _____ วัน / เดือน / ปีเกิด _____
2. ที่อยู่ปัจจุบัน _____
_____ รหัสไปรษณีย์ _____ โทร. _____
3. ชื่อ - สกุล ของสมาชิก _____ ตำแหน่งงาน _____
รหัสพนักงานเลขที่ _____ ทะเบียนสมาชิกเลขที่ _____
สถานที่ทำงาน _____ โทร. _____ Email _____
4. ข้าพเจ้ากำลังเรียน / ศึกษา อยู่ในระดับ _____ ชั้น / ปี _____
สาขาวิชา/วิชาเอก _____
สถานศึกษา _____ ที่ตั้ง _____
โทร. _____

5. ผลการศึกษาในปีที่ผ่านมา

- ระดับประถมศึกษา () ป.1 () ป.2 () ป.3 () ป.4 () ป.5 () ป.6
- ระดับมัธยมศึกษาตอนต้น () ม.1 () ม.2 () ม.3
- ระดับมัธยมศึกษาตอนปลาย () ม.4 () ม.5 () ม.6
- ระดับ ○ปวช. ○ปวส. () ปีที่ 1 () ปีที่ 2 () ปีที่ 3
- ระดับอุดมศึกษา ปริญญาตรี - Tech () ปีที่ 1 () ปีที่ 2 () ปีที่ 3 () ปีที่ 4
- ระดับอุดมศึกษา ปริญญาตรี - Non Tech () ปีที่ 1 () ปีที่ 2 () ปีที่ 3 () ปีที่ 4

ข้าพเจ้าศึกษาอยู่ที่สถานศึกษาชื่อ _____ ชั้น _____ เกรดเฉลี่ยทั้งปี 2560 เท่ากับ _____

เฉพาะเจ้าหน้าที่

ได้ตรวจสอบเอกสารหลักฐานถูกต้องแล้ว

(.....)
...../...../.....

(.....)

ลายมือชื่อผู้ขอรับทุน

หลักฐานประกอบการสมัคร

- สำเนาบัตรประจำตัวนักเรียน/นิสิต / นักศึกษา พร้อมบัตรตัวจริง
- สำเนาทะเบียนบ้าน / สำเนาสูติบัตร
- สำเนาใบระเบียนการศึกษาหรือสำเนาสมุดรายงานผลการศึกษา
พร้อมต้นฉบับตัวจริง/หนังสือรับรองผลการศึกษาปี 2560 ที่ประทับ
ตรารับรองจากสถานศึกษาโดยระบุเกรดเป็นรายวิชา

ข้าพเจ้าขอรับรองว่าบุตรของข้าพเจ้าไม่ได้รับทุนจากบริษัท
ต้นสังกัด ในปีการศึกษา 2560 หากตรวจสอบแล้วไม่ถูกต้อง
ข้าพเจ้ายินดีคืนทุนการศึกษาให้แก่ สอ.ปตท.

(.....)

ลายมือชื่อสมาชิก



ระเบียบสหกรณ์ว่าด้วยทุนเรือนหุ้น

ระเบียบ สหกรณ์ออมทรัพย์ ปตท. จำกัด ว่าด้วยหุ้น พ.ศ. 2550

อาศัยอำนาจตามความในข้อบังคับของสหกรณ์ ข้อ 5 ข้อ 59(8) และ ข้อ 87 ที่ประชุมคณะกรรมการดำเนินการครั้งที่ 6/2550 เมื่อวันที่ 25 มิถุนายน 2550 ได้กำหนดระเบียบว่าด้วยหุ้น ดังต่อไปนี้

1. ระเบียบนี้ เรียกว่า “ระเบียบสหกรณ์ออมทรัพย์ ปตท. จำกัด ว่าด้วยหุ้น พ.ศ. 2550”
2. ระเบียบนี้ให้ใช้บังคับตั้งแต่วันที่ 1 กรกฎาคม 2550 เป็นต้นไป
3. ให้ยกเลิกบรรดาระเบียบและคำสั่งอื่นใด ในส่วนที่กำหนดไว้แล้วในระเบียบนี้ หรือซึ่งขัด หรือแย้งกับระเบียบนี้ ให้ใช้ระเบียบนี้แทน
4. สมาชิกทุกคนต้องส่งค่าหุ้น ตั้งแต่เดือนแรกเข้าเป็นสมาชิกเป็นรายเดือน ตามอัตราส่วนของจำนวนเงิน ได้รายเดือนของสมาชิก ดังต่อไปนี้

| เงินเดือน (บาท) | จำนวนที่ต้องถือหุ้นรายเดือน (บาท) |
|-----------------------------|-----------------------------------|
| ไม่เกิน 7,000 | 300 ไม่เกิน 600 |
| เกินกว่า 7,000 ถึง 8,000 | 400 ไม่เกิน 800 |
| เกินกว่า 8,000 ถึง 15,000 | 500 ไม่เกิน 1,000 |
| เกินกว่า 15,000 ถึง 20,000 | 600 ไม่เกิน 1,200 |
| เกินกว่า 20,000 ถึง 25,000 | 700 ไม่เกิน 1,400 |
| เกินกว่า 25,000 ถึง 30,000 | 800 ไม่เกิน 1,600 |
| เกินกว่า 30,000 ถึง 35,000 | 900 ไม่เกิน 1,800 |
| เกินกว่า 35,000 ถึง 40,000 | 1,000 ไม่เกิน 2,000 |
| เกินกว่า 40,000 ถึง 50,000 | 1,100 ไม่เกิน 2,200 |
| เกินกว่า 50,000 ถึง 60,000 | 1,200 ไม่เกิน 2,400 |
| เกินกว่า 60,000 ถึง 70,000 | 1,300 ไม่เกิน 2,600 |
| เกินกว่า 70,000 ถึง 80,000 | 1,400 ไม่เกิน 2,800 |
| เกินกว่า 80,000 ถึง 90,000 | 1,500 ไม่เกิน 3,000 |
| เกินกว่า 90,000 ถึง 100,000 | 1,600 ไม่เกิน 3,200 |
| เกินกว่า 100,000 ขึ้นไป | 1,700 ไม่เกิน 3,500 |

5. สมาชิกที่เกษียณอายุ หรือลาออกจากงานก่อนกำหนด สามารถเพิ่มหุ้นได้ไม่เกินปีละ 250,000 บาท สะสมได้ไม่เกิน 1,000,000 บาท นับจากวันที่เกษียณอายุหรือออกจากงาน



อัตราดอกเบี้ยเงินฝากและเงินกู้

ดอกเบี้ยเงินฝาก มีผลตั้งแต่ 1 มิถุนายน 2558 เป็นต้นไป

| ประเภทเงินฝาก | | | อัตราดอกเบี้ยต่อปี | | |
|--------------------------------|---------------------------------|----------------------------------|--------------------|-------------|-------------------------|
| | | | * ไม่เสียภาษี | ทบต้น ต่อปี | **เทียบเท่าเงินฝากประจำ |
| ออมทรัพย์อ่อนกประสงค์ | จ่าย คบ.ทุกสิ้นปี | (ฝากขั้นต่ำ 50,000 บาท) | 2.25% | 2.26% | 2.66% |
| ออมทรัพย์ 6 เดือน | จ่าย คบ.เมื่อครบกำหนด | (ฝากขั้นต่ำ 100,000 บาท) | 2.75% | 2.75% | 3.25% |
| ออมทรัพย์เพิ่มสุข 1 (12 เดือน) | จ่าย คบ.เบี่ยเดือน ม.ค. และก.ค. | (ฝากขั้นต่ำ 1 ล้านบาท) | 3.50% | 3.53% | 4.15% |
| ออมทรัพย์เพิ่มสุข 2 (36 เดือน) | จ่าย คบ.เบี่ยเดือน ม.ค. และก.ค. | (ฝากขั้นต่ำ 1 ล้านบาท) | 3.75% | 3.78% | 4.45% |
| ออมทรัพย์พิเศษ 12 เดือน | จ่าย คบ.ทบต้นทุกเดือน | (ฝากขั้นต่ำ 50,000 บาท) | 2.75% | 2.76% | 3.25% |
| ออมทรัพย์พิเศษ 12 เดือน | จ่าย คบ.ทุกเดือน-ทบต้นทุกเดือน | (ฝากขั้นต่ำ 1 ล้านบาท) | 3.00% | 3.02% | 3.55% |
| ออมทรัพย์พิเศษ 24 เดือน | จ่าย คบ.ทบต้นทุกเดือน | (ฝากขั้นต่ำ 50,000 บาท) | 3.50% | 3.53% | 4.15% |
| ประจำสินทรัพย์ 24 เดือน | จ่าย คบ.เมื่อครบกำหนด | (ฝาก 1,000 – 25,000 บาทต่อเดือน) | ***3.75% | 3.75% | 4.45% |

หมายเหตุ * เงินฝากทุกประเภทได้รับการยกเว้นภาษี

** เมื่อเทียบกับอัตราดอกเบี้ยเงินฝากประจำก่อนหักภาษี

*** เงินฝากสินทรัพย์ต้องฝากให้ครบกำหนด จึงจะได้รับการยกเว้นภาษี

ดอกเบี้ยเงินกู้ มีผลตั้งแต่ 1 เมษายน 2558 เป็นต้นไป

| ประเภทเงินกู้ | อัตราดอกเบี้ย (%) |
|--|-------------------|
| ลูกเงิน | |
| • มีเงินเฉลี่ยคืน (ผ่อนเงินต้นพร้อมดอกเบี้ย) | 6.50% |
| • ไม่มีเงินเฉลี่ยคืน (ผ่อนเฉพาะดอกเบี้ย) | 6.00% |
| สามัญ | |
| • สามัญทั่วไป (มีเงินเฉลี่ยคืน) | 6.50% |
| • สามัญอ่อนกประสงค์ (ไม่มีเงินเฉลี่ยคืน) | 5.50% |
| พิเศษ (ไม่มีเงินเฉลี่ยคืน) | |
| • เพื่อการเคหะ | 5.50% |
| • เพื่อชื้อยานพาหนะ | 5.50% |
| • กู้ไม่เกินร้อยละ 90 ของมูลค่าหุ้นที่สมาชิกมีอยู่ในสหกรณ์ | |
| • ผ่อนชำระเงินต้นพร้อมดอกเบี้ย | 5.50% |
| • ผ่อนชำระเฉพาะดอกเบี้ย | 6.00% |
| • กู้ไม่เกินร้อยละ 90 ของเงินฝากที่สมาชิกมีอยู่ในสหกรณ์ | |
| • ผ่อนชำระเงินต้นพร้อมดอกเบี้ย | 5.50% |
| • ผ่อนชำระเฉพาะดอกเบี้ย | 6.00% |
| • เพื่อชื้อ WARRANT | 5.50% |



ผลการดำเนินงาน

| | พ.ค.-60 | พ.ค.-61 | เพิ่มขึ้น / (ลดลง) |
|---|------------------|------------------|--------------------|
| จำนวนสมาชิก (คน) | 13,378 | 13,932 | 554 |
| หน่วย : ล้านบาท | | | |
| 1. สินทรัพย์รวม | 22,076.92 | 26,925.60 | 4,848.68 |
| 1.1 เงินให้กู้แก่สมาชิก | 4,442.44 | 4,763.15 | 320.71 |
| 1.2 เงินลงทุน | 17,512.64 | 22,003.41 | 4,490.77 |
| 1.2.1 เงินสด / เงินฝากธนาคาร | 57.95 | 43.35 | (14.60) |
| 1.2.2 เงินฝาก ชสอ./สอ.อื่นๆ | 8,200.00 | 7,700.00 | (500.00) |
| 1.2.3 เงินลงทุนระยะสั้นและยาว | 9,254.69 | 14,260.06 | 5,005.37 |
| 1.3 สินทรัพย์อื่น | 121.84 | 159.04 | 37.20 |
| 2. หนี้สินรวม | 17,521.69 | 21,570.53 | 4,048.84 |
| 2.1 เงินรับฝากจากสมาชิก | 16,668.78 | 19,905.96 | 3,237.18 |
| 2.2 เงินกู้ยืมระยะสั้น/หนี้สินอื่น | 852.91 | 1,664.57 | 811.66 |
| 3. ทุนของสหกรณ์ | 4,555.24 | 5,355.07 | 799.83 |
| 3.1 ทุนเรือนหุ้น | 3,766.29 | 4,243.97 | 477.68 |
| 3.2 ทุนสำรอง | 341.82 | 377.75 | 35.93 |
| 3.3 ทุนสะสมและอื่นๆ | 24.01 | 23.67 | (0.34) |
| 3.4 กำไร(ขาดทุน)จากเงินลงทุนที่ยังไม่เกิดขึ้น | 287.46 | 567.80 | 280.34 |
| 3.4 กำไรสุทธิ | 135.66 | 141.88 | 6.22 |
| 4. รายได้ | 389.99 | 464.40 | 74.41 |
| 4.1 ดอกเบี้ยรับจากเงินให้กู้แก่สมาชิก | 111.37 | 118.91 | 7.54 |
| 4.2 ดอกเบี้ยรับจากเงินลงทุน / เงินฝาก ชสอ. | 277.75 | 344.43 | 66.68 |
| 4.3 รายได้อื่น | 0.87 | 1.06 | 0.19 |
| 5. ค่าใช้จ่าย | 254.33 | 322.51 | 68.18 |
| 5.1 ดอกเบี้ยจ่าย | 241.14 | 305.22 | 64.08 |
| 5.2 ค่าใช้จ่ายในการบริหาร | 13.19 | 17.29 | 4.10 |



ผลการดำเนินงาน

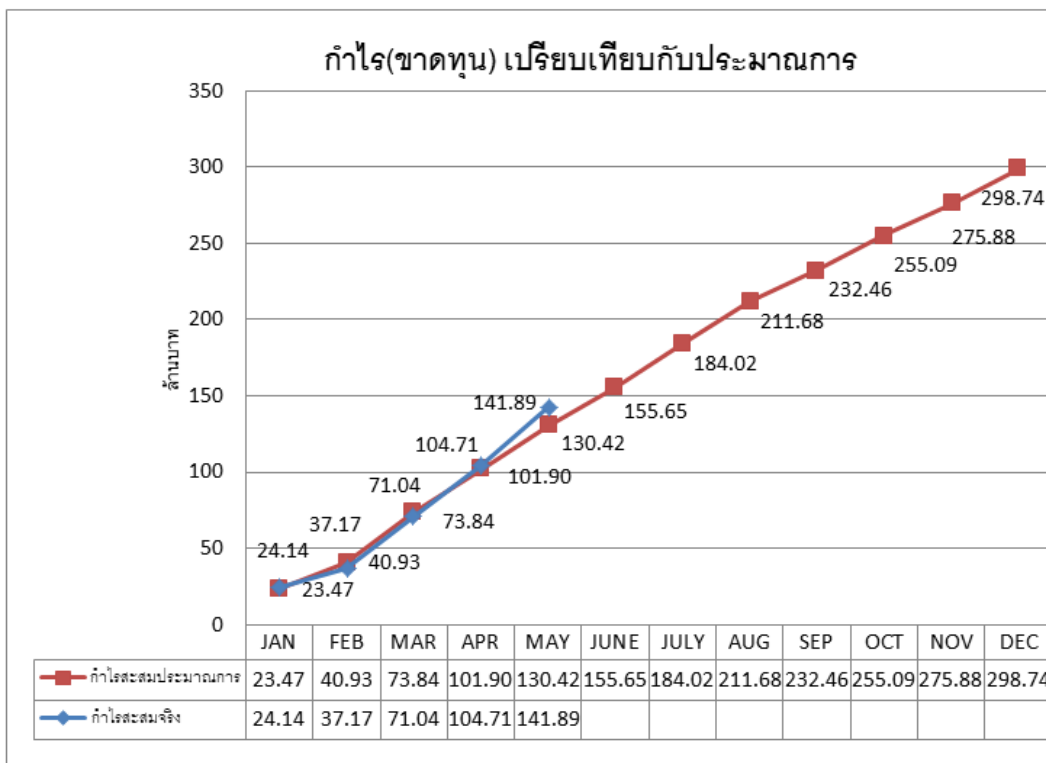

เปรียบเทียบรายได้-รายจ่าย ปี 2561

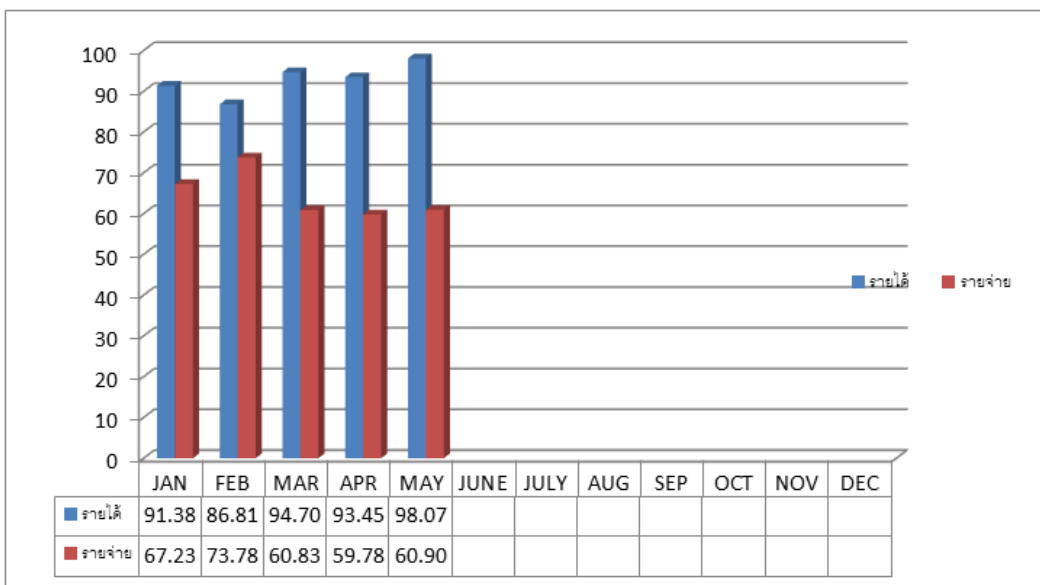



ผลการดำเนินงาน

กำไร(ขาดทุน) เปรียบเทียบกับปี 2560

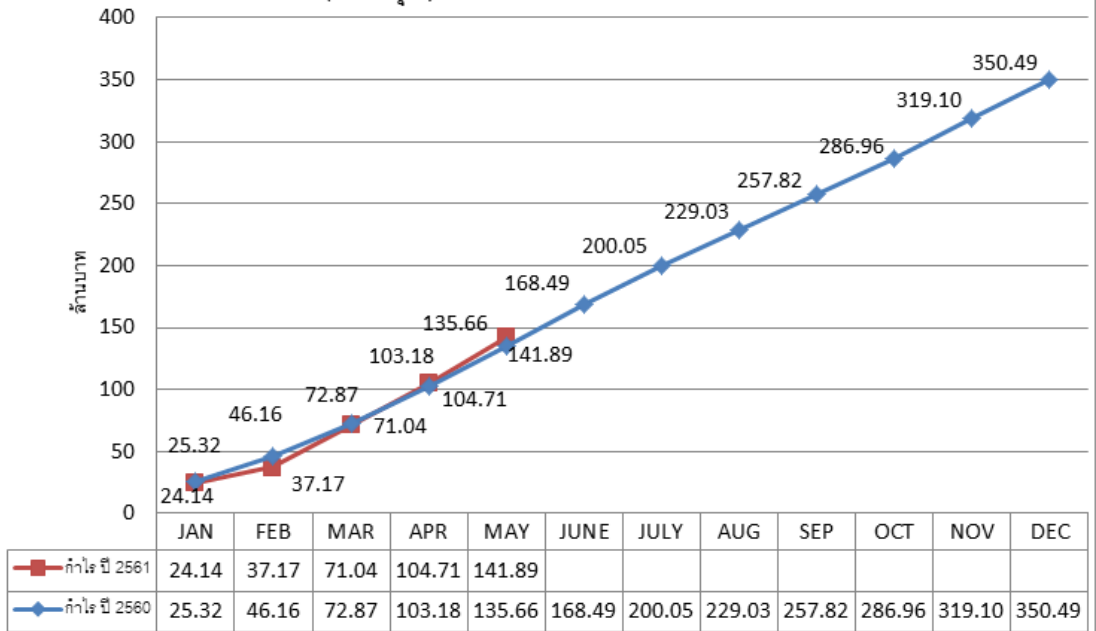



เงินรอตรวจสอบ

บัญชีเงินรอตรวจสอบที่สมาชิกโอนเงินเข้าบัญชีธนาคารกรุงไทยเลขที่ 071-1-02222-4

ชื่อบัญชี สหกรณ์ออมทรัพย์ ปตท.จำกัด แต่สมาชิกไม่ได้แจ้งวัตถุประสงค์ในการโอนเงินแก่สหกรณ์ ดังนี้

| วันที่โอน | เลขที่สาขา | ชื่อสาขา | จำนวนเงิน |
|--------------------|------------|---------------------------|------------------|
| 1 กุมภาพันธ์ 2551 | | โอนทาง ATM | 2,000.00 |
| 1 กุมภาพันธ์ 2551 | | โอนทาง ATM | 2,000.00 |
| 26 กุมภาพันธ์ 2551 | 80 | การประปานครหลวง | 2,200.00 |
| 28 กุมภาพันธ์ 2551 | 215 | สมุทรปราการ | 2,000.00 |
| 2 พฤษภาคม 2551 | 691 | ย่อยเซ็นทรัลเวิร์ล | 5,000.00 |
| 31 กรกฎาคม 2551 | 71 | ปตท. | 3,000.00 |
| 28 สิงหาคม 2551 | 398 | เดอะมอลล์-นครราชสีมา | 2,500.00 |
| 31 สิงหาคม 2551 | | โอนทางอินเทอร์เน็ต | 3,000.00 |
| 7 พฤศจิกายน 2551 | 71 | ปตท. | 9,810.00 |
| 20 พฤศจิกายน 2551 | 56 | ถนนอโศกดินแดง | 1,500.00 |
| 30 ธันวาคม 2551 | 788 | เดอะมอลล์-ท่าพระ | 600.00 |
| รวม ปี 2551 | | | 33,610.00 |
| 3 กุมภาพันธ์ 2552 | 473 | ย่อยราชวัตร | 5,000.00 |
| 2 เมษายน 2552 | 407 | ชลบุรี | 2,500.00 |
| 22 เมษายน 2552 | 767 | พิกุลโลก | 4,600.00 |
| 6 พฤษภาคม 2552 | 180 | บางนา | 1,900.00 |
| 13 พฤษภาคม 2552 | 71 | ปตท. | 4,858.00 |
| 15 พฤษภาคม 2552 | 247 | แหลมฉบัง | 4,365.60 |
| 29 พฤษภาคม 2552 | 74 | รามอินทรา กม.10 | 2,500.00 |
| 26 มิถุนายน 2552 | 728 | ด่านช้าง | 2,500.00 |
| 27 กรกฎาคม 2552 | 356 | ถนนไกรเพชร (ราชบุรี) | 2,000.00 |
| 21 สิงหาคม 2552 | | โอนทาง ATM | 3,000.00 |
| 27 กันยายน 2552 | | โอนทาง ATM | 6,000.00 |
| 5 พฤศจิกายน 2552 | | โอนทาง ATM | 5,000.00 |
| 7 ธันวาคม 2552 | | สาขา 598 | 3,000.00 |
| รวม ปี 2552 | | | 47,223.60 |
| 29 มกราคม 2553 | 147 | สาขาเมืองทอง | 5,000.00 |
| 24 กุมภาพันธ์ 2553 | | โอนบาทเทค | 2,808.00 |
| 4 มีนาคม 2553 | 181 | กรมสุทธกากร | 2,000.00 |
| 31 มีนาคม 2553 | 21 | สะพานขาว | 5,000.00 |
| 31 มีนาคม 2553 | 145 | สวนใหญ่ | 2,500.00 |
| 4 เมษายน 2553 | 759 | | 4,000.00 |
| 5 เมษายน 2553 | 386 | สาขาย่อย ม.บูรพา (ชลบุรี) | 5,000.00 |
| 29 เมษายน 2553 | 901 | สงขลา | 2,000.00 |
| 30 เมษายน 2553 | 65 | สะพานใหม่ | 8,000.00 |

| วันที่โอน | เลขที่สาขา | ชื่อสาขา | จำนวนเงิน |
|--------------------|------------|---------------------------|-------------------|
| 1 มิถุนายน 2553 | 386 | สาขาย่อย ม.บูรพา (ชลบุรี) | 5,000.00 |
| 2 มิถุนายน 2553 | 63 | ธนบุรี-ปากท่อ | 5,000.00 |
| 3 มิถุนายน 2553 | | โอนบาทเทค | 380.00 |
| 11 มิถุนายน 2553 | | โอนบาทเทค | 2,210.96 |
| 23 มิถุนายน 2553 | 109 | บางกรวย | 1,500.00 |
| 29 มิถุนายน 2553 | 1015 | โลตัส - ศรีนครินทร์ | 3,000.00 |
| 30 กรกฎาคม 2553 | 783 | สาขาย่อย บิ๊กซี - ชลบุรี | 5,000.00 |
| 9 สิงหาคม 2553 | 71 | โอนทาง ATM-ต่างสาขา | 4,950.00 |
| 31 สิงหาคม 2553 | 234 | มาบตาพุด | 4,000.00 |
| 2 กันยายน 2553 | 386 | สาขาย่อย ม.บูรพา (ชลบุรี) | 5,000.00 |
| 29 กันยายน 2553 | 218 | ระยอง | 10,319.12 |
| 30 กันยายน 2553 | 597 | เสรีเซ็นเตอร์ | 6,975.44 |
| 10 พฤศจิกายน 2553 | 386 | สาขาย่อย ม.บูรพา (ชลบุรี) | 5,000.00 |
| 29 พฤศจิกายน 2553 | | โอนบาทเทค | 2,719.40 |
| 9 ธันวาคม 2553 | 901 | สงขลา | 3,000.00 |
| 22 ธันวาคม 2553 | | โอนบาทเทค | 8,896.00 |
| รวม ปี 2553 | | | 109,258.92 |
| 28 มกราคม 2554 | 795 | เซ็นทรัล-บางนา | 500.00 |
| 30 มกราคม 2554 | 234 | มาบตาพุด | 5,000.00 |
| 30 มกราคม 2554 | 71 | โอนทาง ATM | 5,800.00 |
| 26 กุมภาพันธ์ 2554 | 71 | โอนทาง ATM | 500.00 |
| 1 เมษายน 2554 | 71 | โอนทาง ATM | 8,000.00 |
| 20 เมษายน 2554 | 464 | ย่อยพระยาสุริยง (ชลบุรี) | 1,000.00 |
| 4 พฤษภาคม 2554 | | โอนบาทเทค | 2,434.70 |
| 31 พฤษภาคม 2554 | 386 | สาขาย่อย ม.บูรพา (ชลบุรี) | 5,000.00 |
| 31 พฤษภาคม 2554 | 438 | โอนทาง ATM | 5,000.00 |
| 8 มิถุนายน 2554 | | โอนทาง ATM | 2,000.00 |
| 21 มิถุนายน 2554 | 1056 | ENCO | 1,900.00 |
| 28 มิถุนายน 2554 | 488 | แพชั่นไอส์แลนด์ | 5,000.00 |
| 19 สิงหาคม 2554 | 759 | บิ๊กซี-ระยอง | 2,216.00 |
| 23 สิงหาคม 2554 | | โอนบาทเทค | 1,937.20 |
| 25 สิงหาคม 2554 | 770 | โลตัส-ระยอง | 5,000.00 |
| 27 ตุลาคม 2554 | 921 | เขาชัยสน-พัทลุง | 1,500.00 |
| 27 ตุลาคม 2554 | 386 | ม.บูรพา | 5,000.00 |
| 28 ตุลาคม 2554 | 234 | มาบตาพุด | 3,000.00 |



เงินรอตรวจสอบ

| วันที่โอน | เลขที่สาขา | ชื่อสาขา | จำนวนเงิน |
|--------------------|------------|------------------|------------------|
| 3 พฤศจิกายน 2554 | 234 | มาบตาพุด | 630.00 |
| 23 พฤศจิกายน 2554 | 71 | โอนทาง ATM | 19,901.12 |
| 27 พฤศจิกายน 2554 | 759 | บักชี -ระยอง | 10,000.00 |
| 27 ธันวาคม 2554 | | โอนทาง ATM | 1,200.00 |
| รวมปี 2554 | | | 92,519.02 |
| 5 มกราคม 2555 | 634 | ลานกระบือ | 3,000.00 |
| 28 มกราคม 2555 | 483 | แม่จอร์-รามคำแหง | 6,000.00 |
| 29 มกราคม 2555 | | โอนทาง ATM | 1,000.00 |
| 1 กุมภาพันธ์ 2555 | 169 | เพชรเกษม | 5,000.00 |
| 1 กุมภาพันธ์ 2555 | 181 | กรมสุลทากร | 2,000.00 |
| 3 กุมภาพันธ์ 2555 | | โอนทาง ATM | 8,000.00 |
| 3 กุมภาพันธ์ 2555 | 110 | ปทุมธานี | 694.00 |
| 29 กุมภาพันธ์ 2555 | | โอนทาง ATM | 2,800.00 |
| 29 กุมภาพันธ์ 2555 | 215 | สมุทรปราการ | 2,000.00 |
| 20 เมษายน 2555 | 1072 | ซีคอนสแควร์ | 1,200.00 |
| 26 เมษายน 2555 | 759 | บักชีระยอง | 6,000.00 |
| 11 มิถุนายน 2555 | 615 | หล่มสัก | 600.00 |
| 3 กันยายน 2555 | 56 | ITBANK | 3,391.00 |
| 3 กันยายน 2555 | 108 | โอนทาง ATM | 3,000.00 |
| 29 กันยายน 2555 | 137 | โอนทาง ATM | 3,000.00 |
| 25 ตุลาคม 2555 | | ITBANK | 3,500.00 |
| 27 ตุลาคม 2555 | 234 | มาบตาพุด | 5,000.00 |
| 30 ธันวาคม 2555 | | โอนทาง ATM | 3,000.00 |
| 14 พฤศจิกายน 2555 | | โอนทาง ATM | 4,847.50 |
| 28 พฤศจิกายน 2555 | 250 | ลำโพง | 3,000.00 |
| 30 พฤศจิกายน 2555 | | โอนทาง ATM | 3,000.00 |
| 28 ธันวาคม 2555 | | โอนทาง ATM | 1,200.00 |
| รวมปี 2555 | | | 71,232.50 |
| 31 มกราคม 2556 | 1056 | ENCO | 700.00 |
| 31 มกราคม 2556 | 408 | นครพนม | 3,000.00 |
| 4 กุมภาพันธ์ 2556 | 692 | รังสิต-นครนายก | 1,000.00 |
| 2 เมษายน 2556 | 35 | พหลโยธิน 20 | 4,000.00 |
| 29 เมษายน 2556 | 570 | เอนมาร์คพลาซ่า | 2,500.00 |
| 4 พฤษภาคม 2556 | 768 | เซ็นทรัลพระราม 3 | 1,000.00 |
| 4 มิถุนายน 2556 | 464 | ถนนพระยาสีจาง | 3,500.00 |
| 11 มิถุนายน 2556 | | โอนทาง ATM | 12,500.00 |
| 4 กรกฎาคม 2556 | | โอนทาง ATM | 2,135.85 |
| 30 กรกฎาคม 2556 | 183 | เพชรเกษม 39 | 2,500.00 |

| วันที่โอน | เลขที่สาขา | ชื่อสาขา | จำนวนเงิน |
|--------------------|------------|--------------------------|------------------|
| 13 กันยายน 2556 | | โอนทาง ATM | 1,000.00 |
| 10 ตุลาคม 2556 | 597 | ศูนย์การค้าเสรีเซ็นเตอร์ | 4,180.00 |
| 25 ตุลาคม 2556 | 182 | สวนพลู | 2,000.00 |
| 28 ตุลาคม 2556 | 783 | บักชี ชลบุรี | 1,000.00 |
| 30 ตุลาคม 2556 | 1056 | ENCO | 4,000.00 |
| 4 พฤศจิกายน 2556 | 82 | หัวตะเข้-ลาดกระบัง | 2,000.00 |
| 25 พฤศจิกายน 2556 | | โอนทาง ATM | 1,000.00 |
| 27 ธันวาคม 2556 | 783 | บักชี-ชลบุรี | 1,000.00 |
| 28 ธันวาคม 2556 | 1071 | พุทธมณฑล สาย 2 | 5,000.00 |
| รวมปี 2556 | | | 54,015.85 |
| 10 มกราคม 2557 | | | 8,896.00 |
| 12 มกราคม 2557 | 768 | เซ็นทรัลพระราม 3 | 3,000.00 |
| 16 มกราคม 2557 | 1217 | เมกะบางนา | 2,790.00 |
| 24 มกราคม 2557 | 1149 | แหลมทอง-ระยอง | 3,000.00 |
| 25 มกราคม 2557 | 191 | เพชรเกษม 77/2 | 2,000.00 |
| 28 มกราคม 2557 | 1233 | ดิ๊กสันทาวเวอร์ | 2,000.00 |
| 28 มกราคม 2557 | 182 | สวนพลู | 2,000.00 |
| 30 มกราคม 2557 | 1160 | ถนนพระรามเก้า | 6,700.00 |
| 30 มกราคม 2557 | | โอนทาง ATM | 6,170.60 |
| 30 มกราคม 2557 | 328 | กลางดง | 5,000.00 |
| 30 มกราคม 2557 | 829 | เกาะสมุย | 8,000.00 |
| 31 มกราคม 2557 | 71 | ปตท. | 2,000.00 |
| 31 มกราคม 2557 | 1161 | เดอะเซอร์เกิล ราชพฤกษ์ | 3,000.00 |
| 31 มกราคม 2557 | 61 | ศรีนครินทร์ | 4,000.00 |
| 31 มกราคม 2557 | 180 | บางนา | 2,100.00 |
| 10 กุมภาพันธ์ 2557 | 71 | โอนทาง ATM | 10,000.00 |
| 11 กุมภาพันธ์ 2557 | 56 | ITBANK | 3,000.00 |
| 11 กุมภาพันธ์ 2557 | 765 | โลตัส-นวนคร | 8,400.00 |
| 18 กุมภาพันธ์ 2557 | 0 | นานา | 983.45 |
| 21 กุมภาพันธ์ 2557 | 1104 | ศูนย์การค้าเพียวเพลส | 3,500.00 |
| 21 กุมภาพันธ์ 2557 | 147 | เมืองทองธานี | 7,100.00 |
| 24 กุมภาพันธ์ 2557 | 1194 | จุฬินันท์ | 4,000.00 |
| 25 กุมภาพันธ์ 2557 | 121 | บางบัวทอง | 2,000.00 |
| 26 กุมภาพันธ์ 2557 | 762 | เดอะมอลล์บางกะปิ | 1,000.00 |
| 26 กุมภาพันธ์ 2557 | 762 | เดอะมอลล์บางกะปิ | 2,600.00 |
| 28 กุมภาพันธ์ 2557 | 259 | ITBANK | 2,800.00 |



เงินรอตรวจสอบ

| วันที่โอน | เลขที่สาขา | ชื่อสาขา | จำนวนเงิน |
|--------------------|------------|-------------------------|-------------------|
| 28 กุมภาพันธ์ 2557 | 71 | ปตท. | 1,500.00 |
| 1 มีนาคม 2557 | 92 | โอนทาง ATM | 2,400.00 |
| 3 มีนาคม 2557 | 71 | ปตท. | 2,000.00 |
| 3 มีนาคม 2557 | 878 | เดอะมอลล์ท่าพระ | 4,000.00 |
| 4 มีนาคม 2557 | 795 | โอนทาง ATM-ต่างธนาคาร | 3,400.00 |
| 27 มีนาคม 2557 | 1154 | โอนทาง ATM-ต่างธนาคาร | 2,500.00 |
| 27 มีนาคม 2557 | 762 | เดอะมอลล์บางกะปิ | 5,000.00 |
| 27 มีนาคม 2557 | 845 | เดอะพาสซิโอ | 500.00 |
| 28 มีนาคม 2557 | 974 | บีกซีริงส์ติดคลอง 6 | 2,000.00 |
| 30 มีนาคม 2557 | 762 | เดอะมอลล์บางกะปิ | 1,000.00 |
| 3 เมษายน 2557 | 187 | ทองหล่อ | 2,250.00 |
| 30 เมษายน 2557 | | โอน ATM | 3,290.08 |
| 1 พฤษภาคม 2557 | 768 | โอน ATM | 1,000.00 |
| 2 พฤษภาคม 2557 | 71 | ITBANK | 2,400.00 |
| 19 พฤษภาคม 2557 | 34 | ประดิพัทธ์ | 15,000.00 |
| 30 มิถุนายน 2557 | 1056 | ENCO | 1,500.00 |
| 30 มิถุนายน 2557 | 851 | บีกซี-บางพลี | 5,500.00 |
| 15 กรกฎาคม 2557 | 88 | ศาลาว่าการ กทม. | 2,000.00 |
| 1 สิงหาคม 2557 | 71 | โอน ATM | 1,500.00 |
| 6 สิงหาคม 2557 | 181 | โอน ATM-ต่างธนาคาร | 2,000.00 |
| 26 พฤศจิกายน 2557 | 235 | ท่าพระคู่ | 509.00 |
| 30 พฤศจิกายน 2557 | | ITBANK | 5,848.50 |
| 8 ธันวาคม 2557 | 493 | เดอะมอลล์งามวงศ์วาน | 2,000.00 |
| 29 ธันวาคม 2557 | 71 | โอนทาง ATM | 6,603.17 |
| 30 ธันวาคม 2557 | 125 | โอนทาง ATM | 4,770.00 |
| 30 ธันวาคม 2557 | 722 | หัวหิน | 2,500.00 |
| 31 ธันวาคม 2557 | 71 | โอนทาง ATM | 1,500.00 |
| 31 ธันวาคม 2557 | 465 | โอนทาง ATM | 2,500.00 |
| รวมปี 2557 | | | 193,010.80 |
| 27 มกราคม 2558 | 762 | เดอะมอลล์-บางกะปิ | 2,600.00 |
| 30 มกราคม 2558 | 71 | โอนทาง ATM | 2,400.00 |
| 31 มกราคม 2558 | 878 | เดอะมอลล์ ท่าพระ | 1,500.00 |
| 5 กุมภาพันธ์ 2558 | 35 | ออก.-จตุจักร | 3,800.00 |
| 9 กุมภาพันธ์ 2558 | 71 | ปตท. | 877.00 |
| 26 กุมภาพันธ์ 2558 | 462 | พลาเดียมเวิร์ล-ประตูน้ำ | 2,500.00 |
| 26 กุมภาพันธ์ 2558 | 462 | พลาเดียมเวิร์ล-ประตูน้ำ | 1,500.00 |
| 26 กุมภาพันธ์ 2558 | 170 | โอนทาง ATM | 1,500.00 |

| วันที่โอน | เลขที่สาขา | ชื่อสาขา | จำนวนเงิน |
|--------------------|------------|--------------------------|-------------------|
| 3 มีนาคม 2558 | 71 | โอนทาง ATM | 5,523.50 |
| 3 มีนาคม 2558 | 17 | ITBANK | 8,024.00 |
| 24 มีนาคม 2558 | 1015 | โลตัส-ศรีนครินทร์ | 4,000.00 |
| 26 มีนาคม 2558 | 966 | บีกซีเพชรเกษม | 500.00 |
| 1 เมษายน 2558 | 747 | โอนทาง ATM | 1,500.00 |
| 2 เมษายน 2558 | 1133 | คริสตัล ดีไซน์ เซ็นเตอร์ | 1,000.00 |
| 6 เมษายน 2558 | 292 | โอนทาง ATM | 5,000.00 |
| 30 เมษายน 2558 | 1193 | เซ็นทรัลพระราม 9 | 2,500.00 |
| 30 เมษายน 2558 | 143 | บางกรวย | 4,000.00 |
| 3 พฤษภาคม 2558 | 71 | โอนทาง ATM | 1,600.00 |
| 7 พฤษภาคม 2558 | | โอนทาง ATM | 2,000.00 |
| 29 พฤษภาคม 2558 | 1295 | ร.ร.กรุงเทพคริสเตียน | 2,500.00 |
| 30 พฤษภาคม 2558 | 71 | โอนทาง ATM | 1,600.00 |
| 31 พฤษภาคม 2558 | 71 | โอนทาง ATM | 1,500.00 |
| 11 มิถุนายน 2558 | 853 | โอนทาง ATM | 6,000.00 |
| 27 มิถุนายน 2558 | 1204 | โรบินสัน-สุพรรณบุรี | 1,500.00 |
| 8 กรกฎาคม 2558 | 71 | ปตท. | 1,600.00 |
| 24 กรกฎาคม 2558 | 1137 | เอสพลานาด-งามวงศ์วาน | 1,000.00 |
| 31 สิงหาคม 2558 | 1162 | อเวนิว รัชโยธิน | 1,500.00 |
| 21 กันยายน 2558 | 154 | สี่แยกอรุณอมรินทร์ | 15,000.00 |
| 28 กันยายน 2558 | 35 | ออก.จตุจักร | 3,800.00 |
| 29 กันยายน 2558 | 71 | โอนทาง ATM | 9,000.00 |
| 30 กันยายน 2558 | 13 | โอนทาง ATM | 550.00 |
| 1 ตุลาคม 2558 | 768 | เซ็นทรัลพระราม 3 | 5,000.00 |
| 29 พฤศจิกายน 2558 | 253 | ศรีนครินทร์ กม.14 | 1,000.00 |
| 11 ธันวาคม 2558 | | โอนโดยคำสั่ง | 2,500.00 |
| 30 ธันวาคม 2558 | 1402 | เดอะพรอมาเนด | 2,000.00 |
| รวมปี 2558 | | | 108,374.50 |
| 28 มกราคม 2559 | | ITBANK | 6,640.00 |
| 31 มกราคม 2559 | 1205 | อาคาร เคพีไอ ทาวเวอร์ | 4,000.00 |
| 2 กุมภาพันธ์ 2559 | 1218 | นวมินทร์ ซิตี อเวนิว | 1,000.00 |
| 2 กุมภาพันธ์ 2559 | 1218 | นวมินทร์ ซิตี อเวนิว | 1,000.00 |
| 28 กุมภาพันธ์ 2559 | 71 | โอนทาง ATM | 1,475.00 |
| 29 กุมภาพันธ์ 2559 | | โอนทาง ATM | 1,250.00 |
| 2 มีนาคม 2559 | 71 | โอนทาง ATM | 2,150.00 |
| 11 มีนาคม 2559 | 1056 | ENCO | 12,000.00 |
| 25 มีนาคม 2559 | 460 | หนองจอก | 7,000.00 |
| 31 มีนาคม 2559 | 1306 | | 2,020.00 |



เงินรอตตรวจสอบ

| วันที่โอน | เลขที่สาขา | ชื่อสาขา | จำนวนเงิน |
|--------------------|------------|--------------------------------|-------------------|
| 23 เมษายน 2559 | 1066 | บิกซี สะพานควาย | 1,500.00 |
| 26 เมษายน 2559 | 34 | ประดิพัทธ์ 13 | 3,500.00 |
| 2 พฤษภาคม 2559 | 1162 | อวนิว รัชโยธิน | 1,500.00 |
| 1 มิถุนายน 2559 | 690 | เซ็นทรัล-ลาดพร้าว | 10,000.00 |
| 15 มิถุนายน 2559 | | ITBANK | 100,000.00 |
| 11 กรกฎาคม 2559 | 780 | สถานีขนส่งผู้โดยสาร กรุงเทพ | 2,373.75 |
| 27 กรกฎาคม 2559 | 234 | มาบตาพุด | 4,000.00 |
| 29 กรกฎาคม 2559 | 1063 | บิกซีรังสิต | 4,400.00 |
| 31 กรกฎาคม 2559 | 1394 | โอนทาง ATM | 8,360.00 |
| 1 สิงหาคม 2559 | | โอน ATM | 3,000.00 |
| 28 สิงหาคม 2559 | | โอนทาง ATM | 6,142.85 |
| 29 สิงหาคม 2559 | 183 | ซีคอน บางแค | 4,000.00 |
| 31 สิงหาคม 2559 | 172 | ชอยอารีย์ | 6,000.00 |
| 9 กันยายน 2559 | | โอนโดยคำสั่ง | 2,000.00 |
| 30 กันยายน 2559 | 71 | โอนทาง ATM | 6,800.00 |
| 1 ตุลาคม 2559 | 1081 | เทสโก้-โลตัส | 2,000.00 |
| 1 ตุลาคม 2559 | 690 | เซ็นทรัล-ลาดพร้าว | 1,500.00 |
| 19 ตุลาคม 2559 | 71 | ATM ต่างธนาคาร | 5,000.00 |
| 31 ตุลาคม 2559 | 1414 | | 1,500.00 |
| 2 พฤศจิกายน 2559 | | ITBANK | 25,000.00 |
| 29 พฤศจิกายน 2559 | 1306 | สนามบินน้ำ | 3,000.00 |
| 23 ธันวาคม 2559 | | โอนโดยคำสั่ง | 10,000.00 |
| 27 ธันวาคม 2559 | | โอนโดยคำสั่ง | 10,000.00 |
| 30 ธันวาคม 2559 | 1003 | เดอะคริสตัล ราชพฤกษ์ | 18,000.00 |
| รวมปี 2559 | | | 278,111.60 |
| 5 มกราคม 2560 | 1162 | อวนิว รัชโยธิน | 5,500.00 |
| 8 มกราคม 2560 | 1007 | บิกซี ท่าอากาศยาน 5 | 2,750.00 |
| 25 มกราคม 2560 | 56 | ITBANK | 1,000.00 |
| 30 มกราคม 2560 | 55 | ถนนเจริญนคร | 4,000.00 |
| 31 มกราคม 2560 | 1217 | เมกาบางนา | 2,100.00 |
| 31 มกราคม 2560 | 71 | ปตท. | 10,000.00 |
| 1 กุมภาพันธ์ 2560 | 76 | ถนนพระราม 9 ซอย 13 | 3,000.00 |
| 2 กุมภาพันธ์ 2560 | 690 | เซ็นทรัลลาดพร้าว | 5,500.00 |
| 9 กุมภาพันธ์ 2560 | 147 | ATM ต่างธนาคาร | 5,000.00 |
| 28 กุมภาพันธ์ 2560 | 1376 | | 5,000.00 |

| วันที่โอน | เลขที่สาขา | ชื่อสาขา | จำนวนเงิน |
|--------------------|------------|----------------------|-------------------|
| 2 มีนาคม 2560 | 698 | มานูญครอง | 2,500.00 |
| 9 มีนาคม 2560 | 1001 | ITBank | 1,000.00 |
| 29 มีนาคม 2560 | 1 | เยาวราช | 15,000.00 |
| 31 มีนาคม 2560 | 71 | ATM | 6,000.00 |
| 26 พฤษภาคม 2560 | 690 | เซ็นทรัล ลาดพร้าว | 100,000.00 |
| 29 พฤษภาคม 2560 | 71 | การปิโตรเลียม | 2,000.00 |
| 2 มิถุนายน 2560 | 697 | เซ็นทรัลลาดพร้าว | 1,500.00 |
| 4 มิถุนายน 2560 | 71 | ATM | 2,750.00 |
| 27 มิถุนายน 2560 | 730 | ATM | 2,500.00 |
| 27 มิถุนายน 2560 | 71 | ATM | 10,000.00 |
| 28 มิถุนายน 2560 | 71 | ATM | 40,000.00 |
| 28 มิถุนายน 2560 | 1400 | เซ็นทรัลเวสต์เกต | 2,400.00 |
| 1 กรกฎาคม 2560 | 1162 | อวนิว รัชโยธิน | 1,500.00 |
| 3 กรกฎาคม 2560 | 445 | ถนนกลางเมือง-ขอนแก่น | 2,100.00 |
| 3 กรกฎาคม 2560 | 39 | พหลโยธิน 39 | 20,000.00 |
| 17 กรกฎาคม 2560 | 691 | เซ็นทรัลวิริล | 500.00 |
| 24 กรกฎาคม 2560 | 1137 | เอสพลานาดแคราย | 1,000.00 |
| 30 ตุลาคม 2560 | | ATM ต่างธนาคาร | 20,000.00 |
| 31 ตุลาคม 2560 | | ATM ต่างธนาคาร | 5,000.00 |
| 1 พฤศจิกายน 2560 | 71 | ATM | 3,000.00 |
| 7 พฤศจิกายน 2560 | 71 | ATM | 2,500.00 |
| 28 ธันวาคม 2560 | | ATM ต่างธนาคาร | 2,000.00 |
| รวมปี 2560 | | | 287,100.00 |
| 10 มกราคม 2561 | 71 | ATM | 26,000.00 |
| 29 มกราคม 2561 | 1124 | คลองหลวง | 30,000.00 |
| 30 มกราคม 2561 | 234 | Net-Bank | 20,826.59 |
| 31 มกราคม 2561 | 71 | Net-Bank | 12,600.00 |
| 1 กุมภาพันธ์ 2561 | 71 | ATM ต่างธนาคาร | 25,000.00 |
| 2 กุมภาพันธ์ 2561 | 1056 | ENCO | 2,000.00 |
| 3 กุมภาพันธ์ 2561 | 1110 | สวนผัก | 1,500.00 |
| 19 กุมภาพันธ์ 2561 | 1109 | เนินพลับหวาน-ชลบุรี | 2,000.00 |
| 19 กุมภาพันธ์ 2561 | 71 | ATM ต่างธนาคาร | 10,000.00 |
| 21 กุมภาพันธ์ 2561 | 71 | ATM ต่างธนาคาร | 15,975.80 |
| 28 กุมภาพันธ์ 2561 | 493 | เดอะมอลล์งามวงศ์วาน | 3,000.00 |



เงินรอตรวจสอบ

| วันที่โอน | เลขที่สาขา | ชื่อสาขา | จำนวนเงิน |
|-----------------------------------|------------|------------------|---------------------|
| 1 มีนาคม 2561 | 71 | ATM ต่างธนาคาร | 25,000.00 |
| 2 มีนาคม 2561 | 170 | สาทร | 1,500.00 |
| 1 เมษายน 2561 | 71 | ATM ต่างธนาคาร | 25,000.00 |
| 26 เมษายน 2561 | 71 | ATM ต่างธนาคาร | 3,000.00 |
| 30 เมษายน 2561 | 71 | ATM ต่างธนาคาร | 10,000.00 |
| 1 พฤษภาคม 2561 | 71 | ATM ต่างธนาคาร | 25,000.00 |
| 2 พฤษภาคม 2561 | 1361 | บีทีซี-กัลปพฤกษ์ | 2,000.00 |
| 13 พฤษภาคม 2561 | 71 | ATM ต่างธนาคาร | 5,000.00 |
| 23 พฤษภาคม 2561 | 71 | ATM ต่างธนาคาร | 1,500.00 |
| 30 พฤษภาคม 2561 | 690 | เซ็นทรัล-บางนา | 15,000.00 |
| 30 พฤษภาคม 2561 | 1233 | ชั้นทาวเวอร์ | 7,500.00 |
| 31 พฤษภาคม 2561 | 71 | ATM ต่างธนาคาร | 2,000.00 |
| รวมทั้งสิ้น ปี 2551 - 2561 | | | 1,545,859.18 |



เมื่อโอนเงินเสร็จแล้ว

กรุณา Fax. 0-2537-2112 หรือ LINE ID : PTTSC

หรือ โทร. 0-2537-1494-9, 0-2537-2114-5 หรือ มือถือ 09-3124-4101



แจ้งกับสหกรณ์ภายในวันที่โอนทันที หากแจ้งภายหลังสหกรณ์จะดำเนินการให้ในวันที่ได้รับทราบ หรือได้รับแจ้งจากสมาชิกโดยไม่มีการย้อนวันทำการให้



ทุนสวัสดิการแก่สมาชิก, วิธีการโอนเงินเข้าบัญชีสหกรณ์

ทุนสวัสดิการแก่สมาชิกผู้สูงวัย

เพื่อเป็นสวัสดิการให้แก่สมาชิกที่มีอายุครบ 60 ปีขึ้นไป และเป็นสมาชิกโดยต่อเนื่อง 25 ปีขึ้นไป เช่นเดียวกับสหกรณ์ออมทรัพย์อื่นๆ ที่ประชุมคณะกรรมการดำเนินการ ชุดที่ 30 ครั้งที่ 1/2554 เมื่อวันที่ 31 มกราคม 2554 จึงมีมติให้จ่ายเงินสวัสดิการแก่ สมาชิกผู้สูงวัย โดยจัดสรรจากกำไรสุทธิเข้าทุนสวัสดิการแก่สมาชิก สมาชิกที่มีสิทธิ์ขอรับเงินสวัสดิการแก่สมาชิกผู้สูงวัยนี้ ต้องมีอายุครบ 60 ปีขึ้นไป และเป็นสมาชิกโดยต่อเนื่อง 25 ปีขึ้นไป สหกรณ์จะจ่ายเงินสวัสดิการแก่สมาชิกผู้สูงวัย รายละ 2,500 บาท โดยสมาชิกที่จะได้รับสิทธิ์เมื่อคุณสมบัติครบเพียงครั้งเดียว

สมาชิกผู้มีสิทธิ์ได้รับเงินสวัสดิการนี้ นำสำเนาบัตรประจำตัวประชาชน หรือสำเนาทะเบียนบ้าน พร้อมกรอกแบบฟอร์มขอรับเงินสวัสดิการแก่สมาชิกผู้สูงวัย ติดต่อขอรับทุนสวัสดิการแก่สมาชิก ได้ที่ สหกรณ์ออมทรัพย์ ปตท. จำกัด ได้ทุกวันทำการตั้งแต่บัดนี้เป็นต้นไป

ทุนสงเคราะห์สมาชิกเสียชีวิต

สหกรณ์จ่ายค่าเบี้ยประกันชีวิตกลุ่มแทนสมาชิก ซึ่งคุ้มครองตั้งแต่วันที่สมัครเป็นสมาชิกจนถึงอายุ 90 ปี (อายุมากกว่า 90 ปีขึ้นไป เสียชีวิต สหกรณ์จ่ายทุนสาธารณสุขประโยชน์ 200,000 บาท)

- เริ่มตั้งแต่วันที่ เป็นสมาชิก แต่ไม่ถึง 12 ปี จะได้รับทุนสงเคราะห์ 100,000.- บาท
- เป็นสมาชิกตั้งแต่ 12 ปีขึ้นไป จะได้รับทุนสงเคราะห์ 200,000.- บาท

วิธีการโอนเงินเข้าบัญชีของสหกรณ์ออมทรัพย์ ปตท. จำกัด

1. กรณีชำระเงินกู้ โทรมสอบถามยอดเงินที่จะโอนกับสหกรณ์ทุกครั้ง และโอนด้วยยอดที่สอบถามแล้วเสมออย่าขาดหรือเกิน เช่น หากยอดเงินมีเศษสตางค์ไม่ต้องปัดเศษ กรุณาโอนด้วยยอดเศษสตางค์ตามที่ได้โทรสอบถามแล้ว
2. กรณีชำระหนี้เงินกู้ หรือฝากเงินกับสหกรณ์ โอนด้วยยอดที่ได้สอบถามกับเจ้าหน้าที่
3. โอนเงินเข้าธนาคารกรุงไทย สาขา ปตท. บัญชีออมทรัพย์เลขที่ 071-1-02222-4
4. ระบุชื่อ และเลขที่สมาชิกลงในใบโอนเงินทุกครั้ง เพื่อให้พนักงานธนาคารบันทึกข้อมูลลงในคอมพิวเตอร์
5. เมื่อโอนเงินเสร็จเรียบร้อยแล้ว กรุณา FAX 0-2537-2112 หรือโทร 0-25371494-9, 0-2537-2114-5 แจ้งกับสหกรณ์ภายในวันที่โอนทันที หากแจ้งภายหลังสหกรณ์จะดำเนินการให้ในวันที่ได้รับทราบ หรือได้รับแจ้งจากสมาชิก โดยไม่มีการย้อนวันทำการให้